



MINISTERUL EDUCAȚIEI ȘI CERCETĂRII



PLANUL NAȚIONAL DE CERCETARE-DEZVOLTARE ȘI INOVARE PENTRU PERIOADA 2015-2020

Programul 5 - Cercetare în domenii de interes strategic
Subprogramul 5.2 Participare la organismele și programele internaționale de
cercetare în domeniul atomic și subatomic

PACHET DE INFORMAȚII

pentru

Programul FAIR - RO

Fizica antiprotonilor și ionilor, fizică nucleară la energii înalte,
fizică cu fascicule radioactive

Partea I: Pregătirea și depunerea propunerilor de proiecte

octombrie 2020

Cuprins

1. CADRUL GENERAL DE COOPERARE ȘTIINȚIFICĂ DINTRE ROMÂNIA ȘI FAIR.....	3
2. PREZENTAREA PROGRAMULUI FAIR-RO.....	3
3. CONDIȚII DE PARTICIPARE.....	7
4. TIPURI DE ACTIVITĂȚI ȘI CATEGORII DE CHELTUIELI ELIGIBILE.....	9
5. LEGISLAȚIE SPECIFICĂ.....	10
6. INSTRUCȚIUNI PRIVIND MODUL ÎN CARE SE POATE SOLICITA ȘI OBȚINE FINANȚAREA PROIECTELOR.....	11
7. EVALUAREA ȘI SELECTAREA PROPUNERILOR DE PROIECTE	14
8. INFORMAȚII SUPLIMENTARE.....	16
ANEXA I – Formulare A (modele).....	17
ANEXA II – Formulare B (modele)	22
ANEXA III – Formulare C (modele).....	39
ANEXA IV – Declarații (modele)	43
ANEXA V – Definiții specifice domeniului CDI	50
ANEXA VI - Categorii de cheltuieli eligibile.....	53

1. CADRUL GENERAL DE COOPERARE ȘTIINȚIFICĂ DINTRE ROMÂNIA ȘI FAIR

FAIR – Facility for Antiproton and Ion Research in Europe (<http://www.fair-center.eu/>) – va fi un Centru internațional de acceleratoare destinat cercetării în domeniul antiprotonilor și ionilor care va fi construit în apropiere de Darmstadt, Germania. Noul centru de cercetare va oferi oportunități deosebite pentru aproximativ 3000 de cercetători din aproximativ 50 de țări. Experimentele efectuate vor duce la:

- o mai bună înțelegere a proprietăților materiei;
- contribuții la cunoștințele noastre despre evoluția Universului;
- aplicații privind utilizarea fasciculelor de ioni în tehnologie și în cercetarea aplicată.

Construcția acceleratoarelor și a facilităților experimentale va fi coordonată de FAIR GmbH (societate germană cu răspundere limitată), înființată în baza acordului internațional între membrii fondatori: Germania (asigurând aproximativ 70 % din costurile de construcție) alături de Finlanda, Franța, India, Polonia, România, Rusia, Slovenia, Suedia și Marea Britanie.

România este stat membru fondator în baza Convenției cu privire la construirea și exploatarea Centrului FAIR, semnată la Wiesbaden la 4 octombrie 2010 și ratificată prin Legea nr. 307/2013. Contribuția financiară a României, în numerar și în natură, la construirea și exploatarea Centrului FAIR este suportată în întregime de la bugetul de stat, prin bugetul Ministerului Educației și Cercetării.

Strategia națională de cercetare, dezvoltare și inovare (CDI) pentru perioada 2014-2020 a fost aprobată prin Hotărârea Guvernului (HG) nr. 929/2014. Principalul instrument de implementare a Strategiei naționale de CDI îl reprezintă Planul Național de CDI (PNCDI), instrument prin care se finanțează și activitățile de cercetare-dezvoltare (CD) ale instituțiilor din România participante la pregătirea viitoarelor experimente care se vor desfășura la FAIR.

În conformitate cu HG nr. 583/2015 pentru aprobarea PNCDI pentru perioada 2015-2020 (PNCDI III)) cu modificările și completările ulterioare, activitățile de CD ale instituțiilor românești participante la FAIR se finanțează prin Programul 5 - Cercetare în domenii de interes strategic, Subprogramul 5.2 Participare la organisme și programele internaționale de cercetare în domeniul atomic și subatomic - Modulul FAIR-RO. Conducerea Subprogramului 5.2 din PNCDI III se realizează de către Institutul de Fizică Atomică (IFA, <http://www.ifa-mg.ro/>) pe bază de contract de finanțare încheiat cu autoritatea națională pentru cercetare științifică, în prezent Ministerul Educației și Cercetării (MEC, <http://www.research.gov.ro/>).

Prezentul Pachet de Informații definește condițiile în care pot fi finanțate activitățile de CD ale instituțiilor românești participante la programul științific FAIR prin Subprogramul 5.2/Modulul FAIR-RO din cadrul PNCDI III. Modulul FAIR-RO va fi denumit în continuare Programul FAIR-RO.

2. PREZENTAREA PROGRAMULUI FAIR-RO

Programul FAIR-RO are ca scop principal finanțarea activităților de cercetare-dezvoltare necesare participării României la experimentele Centrului FAIR.

2.1 Domenii și tematici

Domeniile/tematicile și direcțiile de CD eligibile în cadrul Programului FAIR-RO sunt cele specificate mai jos, text preluat din Documentul tehnic 1 anexat la Convenția FAIR, partea A și actualizat conform

informațiilor disponibile pe pagina web a proiectului (<http://www.fair-center.eu/public/experiment-program.html>).

Domeniile specifice de cercetare de la FAIR sunt:

- Structură nucleară și astrofizică nucleară folosind fascicule de nuclee stabile, dar și radioactive departe de stabilitate;
- Structură hadronică, teoria cromodinamicii cuantice (QCD) a interacțiilor tari și vidul QCD folosind în special fascicule de antiprotoni;
- Diagrama de fază a materiei nucleare și plasma quarc-gluonică obținută cu fascicule de ioni grei la energii înalte;
- Fizica plasmelor foarte dense obținute cu grupuri de fascicule de ioni grei, puternic comprimate, în combinație unică cu un laser Petawatt actualmente în construcție;
- Fizică atomică, electrodinamică cuantică (QED) și câmpurile electromagnetice ultraînalte cu fascicule de ioni grei cu sarcină foarte mare și antimaterie;
- Dezvoltări tehnice și cercetare aplicată cu fascicule de ioni pentru știința materialelor și biologie.

Experimentele propuse și colaborările respective sunt sintetizate în tabelul de mai jos, care cuprinde și principalele instalații implicate în aceste programe de cercetare.

Tabelul - Programe individuale de cercetare aprobate pentru FAIR, împreună cu obiectivele lor științifice și instrumentația științifică necesară. Sunt incluse și unele opțiuni de viitor, evaluate de comitetele de program, dar care nu fac parte din proiectul de bază.

Denumirea experimentului	Domeniul științific	Programul de cercetare	Instalație tehnică	Instalație de bază
R3B	NUSTAR ¹	Studiul reacțiilor în cinematica inversă cu fascicule de ioni radioactivi relativști.	Vast dispozitiv de reacție permițând realizarea de experimente cu reacții cinematice complete.	Da
HISPEC/DESPEC	NUSTAR	Studiul nucleelor departe de stabilitate prin spectroscopie gama și de particule, de înaltă rezoluție și înaltă eficiență.	Detectoare γ plus dispozitive de detectare a particulelor cu sarcină și a neutronilor.	Da
LASPEC	NUSTAR	Studiul speciilor de ioni radioactivi prin spectroscopie laser.	Stație de spectroscopie laser cu scopuri multiple.	Da
MATS	NUSTAR	Măsurarea de înaltă precizie și înaltă eficiență a timpului de viață și a masei nucleelor radioactive	Dispozitiv complex compus dintr-o capcană de ioni cu fasciculul de electroni (pentru regenerarea sarcinii), capcane de ioni (pentru prepararea fasciculului) și un sistem de capcane Penning de precizie	Da
ILIMA	NUSTAR	Masa și timpul de viață la fasciculele de ioni radioactivi răciți și stocați	Spectroscopie de masă Schottky și izocronă	Da
EXL	NUSTAR	Reacții cinematice inverse cu ioni ușori pe nuclee radioactive.	Dispozitiv de reacție în interiorul inelului.	Da

ELISe	NUSTAR	Împrăștierea elastică, inelastică și cvasi- liberă de electroni a nucleelor departe de stabilitate.	Dispozitiv de ciocnire electroni-ioni, inclusiv un spectrometru electronic de înaltă rezoluție.	Da
SuperFRS	NUSTAR	Producere și separare în zbor de nuclee radioactive exotice și studiul acestora.	Spectrometru de masă de înaltă rezoluție.	Da
PANDA	AP ²	Cromodinamică cuantică (QCD) și fizică hadronică cu fascicule de antiprotoni de energie înaltă răciți.	Amplu sistem detector țintă internă, acoperind unghiul solid aproape în întregime.	Da
CBM	NMP ³	Diagrama de fază QCD la ciocnirile nucleu-nucleu de energii înalte	Amplu sistem detector țintă fixă, acoperind unghiul solid aproape în întregime	Da
HEDgeHOB	APPA ⁴	Materie caldă, densă, produsă de impulsuri intense de ioni și/sau laser.	Stații experimentale de fizica plasmei.	Da
WDM	APPA	Studiul proprietăților materiei dense și calde produse de fascicule intense de ioni grei.	Stație de interacție fascicul de ioni cu stația de laseri de mare energie PHELIX.	Da
FLAIR	APPA	Studii de precizie cu fascicule de ioni, antiprotoni stopați sau de energie joasă.	Inel de stocare electrostatică de energie ultrajoasă, capcană Penning, stații țintă de antiprotoni de energie joasă.	Da
SPARC	APPA	Spectroscopie de fizică atomică și studii de ciocniri cu fascicule de ioni de energie înaltă stocați.	Experimente cu țintă fixă și în interiorul inelului.	Da
BIOMAT	APPA	Aplicații ale fasciculelor de ioni și antiprotoni în biofizică, biologie, studiul materialelor și alte discipline.	Diferite stații țintă cu scopuri multiple.	Da

¹ Nuclear Structure, Astrophysics and Reactions (Structură, astrofizică și reacții nucleare).

² Antiproton Physics (Fizica antiprotonilor).

³ Nuclear Matter Physics (Fizica materiei nucleare).

⁴ Atomic Physics, Plasma Physics and Applications (Fizică atomică, fizica plasmei și aplicații).

Acronimele din tabelul de mai sus corespundătoare experimentului (prima coloană) și domeniului științific (a doua coloană) reprezintă coduri tematice și se înscriu în formularele propunerii de proiect.

Încadrarea tematicii proiectului în domeniile/tematicile indicate mai sus și indicarea codurilor corespunzătoare în formularele cererii de finanțare reprezintă condiție de eligibilitate a propunerii de proiect.

2.2 Obiective propuse și rezultate preconizate

Obiectivele generale ale Programului FAIR-RO derivă din cele ale Programului 5 și ale Subprogramului 5.2, conform cu prevederile HG nr. 583/2015:

- identificarea de nișe de cercetare, tehnologice și industriale la nivel național, european și mondial specifice activităților FAIR;
- utilizarea resurselor de CD prin participarea în comun, în cadrul FAIR, la soluționarea problemelor de interes strategic pentru România;
- prin cooperarea cu FAIR, obținerea de rezultate științifice vizibile și cu impact, transfer de cunoștințe și tehnologii cu aplicații strategice;
- comunicarea eficientă între instituțiile de cercetare, de învățământ, industriale și economice din România, prin popularizarea rezultatelor științifice obținute la FAIR.

Obiectivele specifice ale Programului FAIR-RO sunt următoarele:

- întărirea participării instituțiilor românești la proiectele de cercetare-dezvoltare desfășurate în cadrul FAIR;
- creșterea output-ului științific prin creșterea numărului de publicații în reviste cotate ISI și de comunicări la conferințe internaționale de prestigiu;
- creșterea potențialului aplicativ al cercetărilor prin elaborarea de dispozitive, prototipuri, software, tehnologii etc. și valorificarea acestora prin publicații, brevete, contracte economice etc.;
- creșterea capacității de participare „in-kind” la construcția acceleratorului și la experimente printr-o mai bună valorificare a resurselor și competențelor naționale;
- formarea de tineri specialiști prin implicarea crescută a studenților, tinerilor absolvenți, masteranzilor, doctoranzilor în proiectele de cercetare cu FAIR și pregătirea lucrărilor de licență, disertațiilor de master și a tezelor de doctorat în tematicile proiectelor.
- implicarea crescută a mediului economic și de afaceri printr-o informare corespunzătoare privind necesitățile în construcția și exploatarea FAIR;
- încurajarea participării la cercetările multi- și interdisciplinare care se desfășoară la FAIR, cu posibile aplicații în domenii de interes public din România;
- o mai bună comunicare și promovare a rezultatelor obținute în cadrul proiectelor cu FAIR în mediul educațional și pentru publicul larg prin organizarea de activități specifice.

Rezultatele preconizate a se obține în cadrul Programului FAIR-RO includ:

- creșterea contribuției instituțiilor românești la programele FAIR;
- consolidarea parteneriatelor prin extinderea ariei geografice a instituțiilor participante din România la proiectele FAIR;
- aplicarea și dezvoltarea de tehnologii de vârf în domeniul fizicii energiilor înalte și a fizicii particulelor elementare;
- dezvoltarea infrastructurilor naționale de procesare și stocare distribuită a datelor;
- transferul de tehnologii pentru detecția particulelor elementare spre alte domenii de interes public;
- creșterea numărului de articole științifice publicate în reviste și volume indexate ISI;
- creșterea numărului de lucrări de licență, de disertații de master și de teze de doctorat realizate în cadrul proiectelor;
- creșterea numărului de tineri cercetători care participă la proiectele științifice cu FAIR;
- intensificarea activităților de promovare și diseminare a cunoștințelor și rezultatelor științifice obținute la FAIR și în cadrul proiectelor de cercetare naționale.

Riscul în cercetare:

Pe parcursul derulării proiectelor, eșecul în cercetare poate fi identificat de către comisiile de evaluare și monitorizare constituite în acest scop de Autoritatea Contractantă, iar situațiile care intră sub incidența riscului în cercetare sunt prevăzute în Anexa VI a modelului de contract.

3. CONDIȚII DE PARTICIPARE

3.1 CONDIȚII GENERALE DE PARTICIPARE

I. Criterii de eligibilitate a participanților

I.A La realizarea proiectelor pot participa unități de drept public sau privat care au în obiectul lor de activitate, stabilit potrivit legii, cercetarea-dezvoltarea, astfel cum aceasta este definită în art. 2 alin (1) din **O.G. nr. 57/2002** privind cercetarea științifică și dezvoltarea tehnologică, cu modificările și completările ulterioare. Categoriile respective de unități de drept public sau privat sunt enumerate în articolele 7 și 8 din **O.G. nr. 57/2002** cu modificările și completările ulterioare.

Unitățile pot oferta singure sau în consorții, fără a exista o structură obligatorie a parteneriatului.

Participanții la program care se încadrează în definiția „Organizației de cercetare și diseminare a cunoștințelor” vor completa Declarația D1.1; ceilalți participanți sunt considerați agenți economici și vor completa Declarația D1.2 privind încadrarea în una din categoriile de „Întreprindere mică, mijlocie sau mare”. Ambele modele de declarații sunt prezentate în ANEXA IV.

I.B Participanții la program trebuie să corespundă criteriilor generale de eligibilitate a potențialilor contractori stabilite prin **H.G. nr. 1265/2004**, Cap. III – “eligibilitatea potențialilor contractori” cu modificările și completările ulterioare, sintetizate în cele ce urmează.

1. În calitate de persoane fizice și juridice române legal constituite, este obligatoriu ca:
 - Să nu fie declarate, conform legii, în stare de incapacitate de plată;
 - Să nu aibă conturile blocate, conform unei hotărâri judecătorești;
 - Să nu se facă vinovate de declarații inexacte cu privire la informațiile solicitate de Autoritatea contractantă, în vederea selectării contractorilor;
 - Să nu fi încălcat prevederile unui alt contract de finanțare încheiat anterior cu o Autoritate contractantă;
2. Pentru persoanele juridice care desfășoară activitate de cercetare-dezvoltare în cadrul proiectului, această activitate să fie prevăzută în obiectul lor de activitate stabilit potrivit legii.
3. Persoanele fizice trebuie să fie autorizate, în condițiile legii, să desfășoare activitate de cercetare-dezvoltare.
4. Participanții persoane juridice care desfășoară activitate de cercetare-dezvoltare în cadrul proiectului au obligativitatea înscrierii prealabile în Registrul Potențialilor Contractori (RPC) al Autorității Naționale pentru Cercetare Științifică și Inovare. Detaliile privind modalitatea de înscriere în RPC se afișează pe site-ul <https://rpc.research.gov.ro/>.

Organizațiile de cercetare vor completa Declarația D2.1, al cărei model este prezentat în ANEXA IV, privind îndeplinirea condițiilor de eligibilitate specificate mai sus, iar agenții economici vor completa Declarația D2.2 din cadrul aceleiași anexe.

II. Încadrarea în Schema de ajutor de stat

Schema de ajutor de stat pentru Subprogramul 5.2 al PNCDI III, inclusiv pentru Modulul FAIR-RO, este cea aprobată prin [Decizia ANCSI nr. 9281/13.08.2015 – Anexa 6](#) bazată pe Regulamentul UE nr. 651/2014 al Comisiei de declarare a anumitor categorii de ajutoare compatibile cu piața internă în aplicarea articolelor 107 și 108 din Tratat. Conform prevederilor din documentele menționate, o „Organizație de cercetare și diseminare a cunoștințelor” nu se consideră a fi beneficiară a ajutorului de stat în timp ce o „Întreprindere” se consideră beneficiară a ajutorului de stat și trebuie să îndeplinească următoarele condiții suplimentare de eligibilitate cuprinse în Declarația D2.2:

1. Întreprinderea nu se află în dificultate, în sensul definiției din art. 2 - pct. 18 al Regulamentului (UE) nr. 651/2014 al Comisiei, privind declararea anumitor categorii de ajutoare compatibile cu piața internă;
2. Întreprinderea nu a fost obiect al unui ordin de recuperare în urma unei decizii anterioare a Comisiei Europene privind declararea unui ajutor de stat ca fiind ilegal și incompatibil cu piața comună sau, în cazul în care au făcut obiectul unei astfel de decizii, aceasta a fost deja executată și ajutorul a fost integral recuperat, inclusiv dobânda de recuperare aferentă.
3. Valoarea finanțării publice a unui proiect trebuie să se încadreze în cotele de intensitate maximă a ajutorului de stat, în funcție de tipul întreprinderii participante și de tipul activității de CDI desfășurate, conform tabelului de mai jos.

Tip cercetare (ANEXA V)	Tipul întreprinderii		
	Mică	Mijlocie	Mare
Cercetare fundamentală (CF)	100 %		
Cercetare industrială ¹ (CI)	70 %	60 %	50%
Cercetare industrială în colaborare efectivă sau cu diseminarea rezultatelor ² (CI+)	80 %	75 %	65 %
Dezvoltare experimentală ¹ (DE)	45 %	35 %	25 %
Dezvoltare experimentală în colaborare efectivă sau cu diseminarea rezultatelor ² (DE+)	60 %	50 %	40 %
Studii de fezabilitate ³ (SF)	70 %	60 %	50 %
Activități de inovare ⁴			
- Protejarea brevetelor (IPB)	50 %	50 %	-
- Detașare personal (IDP)	50 %	50 %	-
- Servicii de consultanță în domeniul inovării și de sprijinire a inovării (ISC)	Maxim 200.000 euro/3ani	Maxim 200.00 euro/3 ani	-

3.2 CONDIȚII SPECIFICE DE PARTICIPARE

I. Criterii de eligibilitate pentru Propunerea de Proiect:

- a) Propunerile de proiect trebuie să fie în domeniile și tematicile prevăzute în Secțiunea 2.1;
- b) Să existe confirmarea din partea FAIR (cel puțin la nivelul conducerii experimentului respectiv) că instituția conducătoare de proiect și directorul proiectului fac parte din colaborarea respectivă.

¹ Pentru cercetarea industrială și dezvoltare experimentală se va acorda un bonus de 10 % pentru întreprinderile mijlocii și de 20 % pentru întreprinderile mici.

² Pentru cercetarea industrială și dezvoltarea experimentală se va acorda un bonus de 15 %, până la o intensitate maximă ajutorului de 80% din costurile eligibile, dacă este îndeplinită una din următoarele condiții:

- (i) Proiectul implică o colaborare efectivă
 - Între întreprinderi dintre care cel puțin una este IMM și niciuna dintre întreprinderi nu suportă singură mai mult de 70 % din costurile eligibile; sau
 - Între o întreprindere și una sau mai multe organizații de cercetare, în cazul în care aceste organizații suportă cel puțin 10 % din costurile eligibile și au dreptul de a publica rezultatele cercetărilor proprii;
- (ii) Rezultatele proiectului sunt difuzate pe scară largă prin conferințe, prin publicări, prin registre cu acces liber, sau prin intermediul unor programe informatice gratuite, sau de tip sursă accesibilă ("open source").

³ Pentru realizarea de studii de fezabilitate pregătitoare pentru activitățile de cercetare-dezvoltare intensitatea ajutorului de stat nu va depăși, per beneficiar, 50 % din costurile eligibile pentru întreprinderile mari, 60 % din costurile eligibile pentru întreprinderile mijlocii și 70 % din costurile eligibile pentru întreprinderi mici.

⁴ Intensitatea ajutorului de stat acordat pentru activități de inovare pentru IMM nu va depăși, per beneficiar, 50 % din costurile eligibile ale acestor activități. În cazul ajutoarelor pentru serviciile de consultanță în domeniul inovării și pentru serviciile de sprijinire a inovării, intensitatea ajutorului poate fi majorată până la 100 % din costurile eligibile cu condiția ca valoarea totală a ajutoarelor pentru serviciile de consultanță în domeniul inovării și serviciile de sprijinire a inovării să nu depășească 200.000 EUR per IMM, pe durata oricărei perioade de trei ani.

Colaborările FAIR sunt deschise acceptării de noi membri. Instituțiile care doresc să participe la o anumită colaborare FAIR se pot adresa conducerii experimentului respectiv; informații în acest sens pot fi obținute la: <http://www.fair-center.eu/for-users/experiments.html>.

- c) În cazul în care proiectul este propus de către un consorțiu, instituțiile participante trebuie să aibă încheiat un Acord de Parteneriat cu Conducătorul Proiectului în care sunt stipulate condițiile participării la realizarea în comun a proiectului.
- d) Proiectele prevăzute a fi finanțate în cadrul Programului FAIR-RO sunt de tipul „proiecte de cercetare-dezvoltare” (CD) pentru participarea la FAIR.
- e) Durata maximă a proiectelor este de 3 ani.

II. Criterii de eligibilitate pentru Directorul de Proiect:

- a) Doctorat în domeniu relevant FAIR obținut cu cel puțin trei ani în urmă (față de data depunerii proiectului);
- b) Gradul științific de cel puțin CS III sau, în cazul unui proiect predominant de dezvoltare experimentală, gradul științific de cel puțin IDT III.

Directorul de Proiect va anexa dovezi (copii după documente/materiale sau referințe verificabile) care să ateste îndeplinirea criteriilor de eligibilitate de mai sus.

Propunerile de proiect care nu respectă întrutotul instrucțiunile din prezentul Pachet de Informații privind modul în care se poate solicita și obține finanțarea pentru proiecte vor fi declarate neeligibile.

4. TIPURI DE ACTIVITĂȚI ȘI CATEGORII DE CHELTUIELI ELIGIBILE

I. Tipurile de activități de CD eligibile în cadrul proiectelor sunt următoarele (specificate de asemenea în Tabelul de la Secțiunea 3.1 a Pachetului de Informații):

- Cercetare fundamentală (CF);
- Cercetare industrială (CI);
- Cercetare industrială în colaborare efectivă sau cu diseminarea rezultatelor (CI+)
- Dezvoltare experimentală (DE);
- Dezvoltare experimentală în colaborare efectivă sau cu diseminarea rezultatelor (DE+);
- Studii de fezabilitate (SF);
- Activități de inovare - Protejarea brevetelor (IPB);
- Activități de inovare - Detașare personal (IDP);
- Activități de inovare - Servicii de consultanță în domeniul inovării și de sprijinire a inovării (ISC).

Definițiile acestor tipuri de activități și terminologia specifică sunt prezentate în ANEXA V la prezentul Pachet de Informații.

II. Conform cu H.G. nr. 134/2011, categoriile de cheltuieli eligibile în cadrul proiectelor sunt:

- Cheltuieli cu personalul:
 - a) salarii și venituri asimilate salariilor, potrivit legii;
 - b) contribuții aferente salariilor și veniturilor asimilate acestora, potrivit legii.
- Cheltuieli cu logistica:
 - a) cheltuieli de capital;
 - b) cheltuieli privind stocurile;
 - c) cheltuieli cu servicii executate de terți
- Cheltuieli de deplasare;
- Cheltuieli indirecte (regie).

Aceste categorii de cheltuieli sunt detaliate în ANEXA VI la prezentul Pachet de Informații.

III. Valoarea maximă a unui proiect este de 1.800.000 lei.

Finanțarea publică pentru competiția de proiecte ce va fi lansată în anul 2020 în cadrul Programului FAIR-RO se acordă anual, astfel:

- 1.000.000 lei în anul 2020,
- 4.000.000 lei în anul 2021,
- 4.000.000 lei în anul 2022,
- 4.000.000 lei în anul 2023.

Proiectele selectate în urma evaluării vor fi finanțate în ordinea descrescătoare a punctajului, în limita bugetului total alocat programului FAIR-RO.

5. LEGISLAȚIE SPECIFICĂ

1. **Ordonanța Guvernului nr. 57/2002** privind cercetarea științifică și dezvoltarea tehnologică, cu modificările și completările ulterioare aprobată prin **Legea nr. 324/2003**;
2. **Hotărârea Guvernului nr. 583/2015** pentru aprobarea Planului Național de Cercetare-Dezvoltare și Inovare pentru perioada 2015-2020 cu modificările și completările ulterioare;
3. **Legea nr. 381/2005** pentru modificarea și completarea **Ordonanței Guvernului nr. 41/1998** privind taxele în domeniul protecției proprietății industriale și regimul de utilizare a acestora;
4. **Hotărârea Guvernului nr. 134/2011** pentru aprobarea Normelor metodologice privind stabilirea categoriilor de cheltuieli pentru activități de cercetare-dezvoltare și de stimulare a inovării, finanțate de la bugetul de stat;
5. **Legea nr. 319/2003** privind Statutul personalului de cercetare-dezvoltare, cu modificările și completările ulterioare;
6. **Hotărârea Guvernului nr. 1265/2004** pentru aprobarea Normelor metodologice privind contractarea, finanțarea, monitorizarea și evaluarea programelor, proiectelor de cercetare-dezvoltare și inovare și a acțiunilor cuprinse în Planul național de cercetare-dezvoltare și inovare, cu modificările și completările ulterioare;
7. **Hotărârea Guvernului nr. 929/2014** privind aprobarea Strategiei naționale de cercetare, dezvoltare și inovare 2014-2020;
8. **Legea nr. 206/2004** privind buna conduită în cercetarea științifică, dezvoltarea tehnologică și inovare, cu modificările și completările ulterioare;
9. **Legea nr. 64/1991** privind brevetele de invenție, republicată;
10. **Legea nr. 8/1996** privind drepturile de autor și drepturile conexe, cu modificările și completările ulterioare;
11. **Legea nr. 98/2016** privind achizițiile publice, cu modificările și completările ulterioare;
12. **Hotărârea Guvernului nr. 395/2016** pentru aprobarea Normelor metodologice de aplicare a prevederilor referitoare la atribuirea contractului de achiziție publică/acordului-cadru din Legea nr. 98/2016 privind achizițiile publice;
13. **Ordonanța nr. 80/2001** privind stabilirea unor normative de cheltuieli pentru autoritățile și instituțiile publice, cu modificările și completările ulterioare;
14. **Hotărârea nr. 714/2018** privind drepturile și obligațiile personalului autorităților și instituțiilor publice pe perioada delegării și detașării în altă localitate, precum și în cazul deplasării în interesul serviciului;

15. **Hotărârea Guvernului nr. 518/1995** privind unele drepturi și obligații ale personalului român trimis în străinătate pentru îndeplinirea unor misiuni cu caracter temporar, cu modificările și completările ulterioare.
16. **Regulamentul (UE) nr. 651/2014 al Comisiei**, de declarare a anumitor categorii de ajutoare compatibile cu piața internă în aplicarea articolelor 107 și 108 din Tratat, Jurnalul Oficial al UE L 187/26.06.2014.
17. **Decizia președintelui ANCSI nr. 9281/13.08.2015** pentru aprobarea schemelor de ajutor de stat asociat Planului Național de Cercetare Dezvoltare și Inovare 2015-2020 – Anexa nr. 6 - Programul Participare la organismele și programele internaționale de cercetare în domeniul atomic și subatomic.
18. **Legea nr. 307/2013** pentru ratificarea Convenției cu privire la construirea și exploatarea unui Centru de cercetare în domeniul antiprotonilor și al ionilor în Europa, semnată la Wiesbaden la 4 octombrie 2010, cu modificările și completările ulterioare.

6. INSTRUCȚIUNI PRIVIND MODUL ÎN CARE SE POATE SOLICITA ȘI OBTINE FINANȚAREA PROIECTELOR

6.1 Instrucțiuni pentru elaborarea Propunerii de Proiect

În cazul unei Propuneri de Proiect cu mai mulți parteneri (instituții), aceștia desemnează prin consens un Conducător de Proiect (instituție) având următoarele atribuții:

- Înaintează propunerea de proiect;
- Asigură conducerea proiectului (din faza formulării propunerii până la finalizare);
- Reprezintă partenerii în relația cu Autoritatea contractantă;
- Asigură comunicarea problemelor administrative, tehnice și financiare între grupul de participanți și Autoritatea contractantă;
- Numește Directorul de Proiect.

Propunerea de Proiect este constituită din următoarele documente:

1) Formularele A:

- **Formularul A1 – Informații financiare generale despre proiect.** Se completează de către Conducătorul de Proiect. Toți participanții care beneficiază de fonduri publice, sau contribuie cu fonduri în cadrul activităților proiectului, trebuie înscriși în formularul A1 al Propunerii de Proiect.
- **Formularul A2 – Profilul organizației participante la proiect.** Se completează câte un formular de către fiecare partener înscris în Formularul A1.
- **Formularul A3 – Acordul de parteneriat** (dacă este cazul).

2) Formularele B:

- **Formularul B1 – Rezumatul proiectului** – maxim o pagină în limbile română și engleză
- **Formularul B2 – Descrierea proiectului** în limba engleză
- **Formularul B3 – Planul de realizare a proiectului** - care conține următoarele elemente:
 - Etapele de realizare, activitățile și subactivitățile prevăzute (după caz);
 - Termenele de realizare;
 - Tipurile de activități;
 - Livrabilele proiectului (rapoarte, rezultate etc.);
 - Fondurile necesare de la buget și cele din alte surse, pe tipuri de activități și categorii de cheltuieli.

Pentru faza de depunere a ofertei, este suficient ca planul de realizare să fie semnat doar de Conducătorul de Proiect. Semnarea Planului de realizare de către **toți** partenerii implicați în proiect este obligatorie **doar** în faza de contractare a proiectului (dacă acesta a fost selectat pentru finanțare).

- **Formular B3.1 – Diagrama Gantt**
 - **Formularul B4 – Echipa proiectului**
 - **Formular B4.1 – Curriculum Vitae** - în faza de depunere a Propunerilor de Proiect, doar pentru Directorul de proiect și pentru membrii echipei considerați „persoane cheie” în realizarea proiectului (în limba engleză); în faza de contractare, pentru toți participanții cu studii superioare (în limba română/engleză).
 - **Formular B4.2 – Declarație privind protecția datelor cu caracter personal**
 - **Formularul B5 – Echipamentele proiectului**
- 3) **Formularele C:**
- **Formularul C1 – Devizul cadru** - Se va completa un formular pentru întregul proiect și câte unul pentru fiecare partener în parte
 - **Formular C1.1 – Fundamentarea manoperei**
- 4) **Declarațiile D:**
- **D1.1 – Declarație privind încadrarea în definiția organizației de cercetare și diseminare a cunoștințelor;**
 - **D1.2 – Declarație privind încadrarea în categoria întreprinderilor mici, mijlocii sau mari;**
 - **D2.1 – Declarație de eligibilitate a organizației de cercetare și diseminare a cunoștințelor;**
 - **D2.2 – Declarație de eligibilitate a întreprinderii;**
 - **D3 – Declarație de nefinanțare din alte fonduri publice;**
 - **D4 – Declarație privind aplicarea regimului de protecție a informațiilor clasificate.**
- 5) **Document emis de Colaborarea FAIR prin care să se ateste că instituția conducătoare de proiect și directorul proiectului fac parte din colaborarea respectivă.**

În plus, Autoritatea contractantă poate solicita, în mod expres, următoarele documente (chiar dacă acestea sunt prezente în RPC):

- Actul juridic de înființare, statutul/ROF prin care se atestă identitatea și statutul persoanelor juridice participante;
- Situația financiar-contabilă a persoanelor juridice participante (extras din ultimul bilanț contabil – contul de profit și pierderi);
- Documente solicitate în baza altor reglementări, cum sunt cele referitoare la aplicarea regimului de protecție a informațiilor clasificate (unde este cazul). Propunerile de proiecte al căror conținut impune aplicarea regimului de protecție al informațiilor clasificate (cf. **Legii nr. 182/2002** și **HG. nr. 781/2002**) vor urma circuitul stabilit conform:
 - **Ordinului ministrului educației și cercetării nr. 7079/2003** pentru aprobarea Normelor metodologice privind protecția informațiilor clasificate din domeniul cercetării științifice și dezvoltării tehnologice, publicat în **MO nr. 262/2003**;
 - Metodologiile elaborate în acest scop de celelalte instituții implicate.

Numărul de exemplare ale formularelor și documentelor menționate mai sus precum și obligativitatea prezentării acestora sunt sintetizate în tabelul următor.

Nr. crt.	Denumirea documentului	Nr. exemplare	Regimul documentului
	<i>Formularele A</i>		
1	Formular A1 - Informații financiare generale despre proiect	1/proiect	Obligativ
2	Formular A2 - Profilul organizațiilor participante la proiect	1/instituție	Obligativ
3	Formularul A3 - Acordul de parteneriat	1/proiect	Dacă este cazul
	<i>Formularele B</i>		
4	Formularul B1 - Rezumatul proiectului	1/proiect	Obligativ RO&EN
5	Formularul B2 – Descrierea proiectului	1/proiect	Obligativ EN
6	Formularul B3 – Planul de realizare a proiectului	1/proiect	Obligativ RO&EN
7	Formular B3.1 – Diagrama Gantt	1/proiect	Obligativ RO&EN
8	Formularul B4 – Echipa proiectului	1/proiect	Obligativ RO&EN
9	Formular B4.1 – Curriculum Vitae	Min. 1/proiect	Obligativ EN (pt. Dir. Proiect)
10	Formular B4.2 – Declarație privind protecția datelor cu caracter personal	1/pentru fiecare membru al echipei	Obligativ
11	Formularul B5 – Echipamentele proiectului	1/proiect	Obligativ RO&EN
	<i>Formularele C</i>		
12	Formularul C1 – Devizul cadru	1/proiect 1/instituție	Obligativ RO&EN
13	Formular C1.1 – Fundamentarea manoperei	1/proiect	Obligativ RO&EN
	<i>Documente însoțitoare</i>		
14	D1.1 – Declarație privind încadrarea în definiția organizației de cercetare și diseminare a cunoștințelor	1/instituție	Obligativ
15	D1.2 - Declarație privind încadrarea în categoria întreprinderilor mici, mijlocii și mari	1/ întreprindere	Obligativ
16	D2.1– Declarație de eligibilitate a organizației de cercetare și diseminare a cunoștințelor	1/ instituție	Obligativ
17	D2.2 – Declarație de eligibilitate a întreprinderii	1/întreprindere	Obligativ
18	D3 – Declarație de nefinanțare din alte fonduri publice	1/instituție	Obligativ
19	D4 – Declarație privind aplicarea regimului de protecție a informațiilor clasificate	1/instituție	Obligativ
20	Document emis de Colaborarea FAIR prin care să se ateste că instituția conducătoare de proiect și directorul proiectului fac parte din colaborarea respectivă.	1/proiect	Obligativ

În scopul elaborării propunerilor de proiecte, Pachetul de informații FAIR-RO – Partea I cuprinde următoarele anexe:

ANEXA I – Formulare A

ANEXA II – Formulare B

ANEXA III – Formulare C

ANEXA IV – Declarații D

ANEXA V – Definiții specifice domeniului CDI

ANEXA VI - Categoriile de cheltuieli eligibile

6.2 Instrucțiuni privind depunerea propunerilor de proiect

Propunerile de proiect vor fi transmise atât în format electronic (pe CD) cât și pe suport de hârtie la: Institutul de Fizică Atomică, Str. Atomiștilor nr. 407, Măgurele, 077125, Ilfov, România.

Propunerea de proiect pe suport de hârtie va fi introdusă într-un plic cu burduf care va conține:

- un dosar de plastic cu formularele A, B și C în limba română;
- un dosar de plastic cu formularele A, B și C în limba engleză (după caz);
- un dosar de plastic cu documentele însoțitoare, așezate în ordinea menționată în tabelul anterior;
- un CD care să conțină, în format editabil, toată informația transmisă pe suport de hârtie și organizată conform tabelului de mai sus (Formularele A, B, C și Documentele însoțitoare).

Pe plicul cu burduf se vor înscrie:

- **Expeditorul** – Conducătorul de Proiect (Instituția conducătoare a proiectului), inclusiv adresa poștală, telefonul, adresa de e-mail a directorului de proiect;
- **Conținutul plicului** – „Propunere de proiect pentru Programul FAIR-RO”;
- **Acronimul Propunerii de Proiect;**
- **Destinatarul:** Institutul de Fizică Atomică.

Propunerile de proiect se transmit prin poștă sau se depun de către persoana împuternicită în acest sens de Conducătorul de Proiect, la locul, data și în condițiile stabilite prin prezentul Pachet de Informații și conform anunțului publicat pe pagina web www.ifa-mg.ro/fair.

7. EVALUAREA ȘI SELECTAREA PROPUNERILOR DE PROIECTE

7.1 Verificarea criteriilor de eligibilitate

Autoritatea contractantă (IFA) verifică dacă sunt îndeplinite:

- Criteriile de eligibilitate a participanților;
- Criteriile de eligibilitate pentru Propunerea de Proiect;
- Criteriile de eligibilitate pentru Directorul de Proiect;
- Respectarea procedurilor de depunere a propunerilor de proiecte (respectare termene, formalități de depunere etc)

***Notă:** Ofertele de proiect care **nu** îndeplinesc condițiile de prezentare impuse, vor fi declarate **neeligibile**, și nu vor putea participa la etapa următoare, de evaluare.*

7.2 Evaluarea și selectarea spre finanțare a propunerilor declarate eligibile

Propunerile de proiect care au fost declarate eligibile vor fi supuse procedurii de evaluare și selectare în vederea finanțării.

Evaluarea propunerilor de proiecte se realizează de către Comitetul Științific Internațional Consultativ FAIR-RO (International Scientific Advisory Board – ISAB FAIR-RO) stabilit conform Ordinului MCI nr. 539/07.09.2017, actualizat prin Ordinul MEC nr. 4309/21.05.2020. Propunerile de proiecte vor fi evaluate conform criteriilor de evaluare prezentate în tabelul de mai jos. Propunerile de proiecte care obțin un punctaj sub pragul de 70 de puncte nu vor fi eligibile pentru finanțare. Selectarea propunerilor de proiecte spre finanțare se va face de către ISAB FAIR-RO în ordinea punctajului primit și în funcție de sumele necesare realizării proiectelor, în limita bugetului alocat Programului FAIR-RO. ISAB FAIR-RO va stabili repartizarea fondurilor disponibile.

Tabel - Criterii de evaluare

Criteriu	Punctaj maxim
1. Nivelul de cunoaștere al stadiului actual al științei/tehnologiei de vârf în domeniu	10
Prezentarea principalelor realizări/rezultate în domeniu, cele mai relevante problematicii proiectului; indicarea bibliografiei aferente.	
2. Calitatea științifică a proiectului	40
2.1 Calitatea și originalitatea temei propuse prin proiectul de cercetare-dezvoltare. Credibilitatea obținerii rezultatelor preconizate.	25
2.2 Modul în care proiectul răspunde scopului principal al programului: contribuții la construcția infrastructurii și pregătirea de experimente științifice.	15
3. Calitatea echipei proiectului	20
3.1 Experiența profesională a membrilor echipei.	15
3.2 Managementul proiectului; rolul directorului de proiect.	5
4. Capacitatea tehnică de realizare a proiectului	10
Disponibilitatea resurselor tehnice și umane pentru realizarea proiectului. Planificarea etapelor. Nivelul și necesitatea achiziționării de echipamente/servicii.	
5. Valorificarea rezultatelor și impactul proiectului	10
Modalitățile de prezentare/valorificare a rezultatelor proiectului. Potențialul proiectului în ce privește impactul științific, tehnologic, industrial, economic, social etc.	
6. Resurse financiare	10
Concordanța dintre obiectivele propuse și resursele financiare necesare pentru realizarea proiectului.	
TOTAL PROPUNERE*	100

* Punctaj minim de calificare: 70 puncte. Punctaje minime pe criterii: 5 puncte – criteriul nr.1, criteriul nr.4, subcriteriul 2.2; 10 puncte - criteriul nr. 3; 25 puncte - criteriul nr. 2.

Lista propunerilor de proiect declarate eligibile și a celor selectate spre finanțare se publică pe site-ul www.ifa-mg.ro/fair.

8. INFORMAȚII SUPLIMENTARE

Calendarul activităților prevăzute în cadrul apelului lansat în anul 2020 pentru propunerile de proiecte:

05 – 09 octombrie	Aprobarea Pachetului de Informații de către MEC
12 octombrie	Lansarea Apelului
12 – 23 octombrie	Depunerea propunerilor de proiecte
23 – 26 octombrie	Verificarea eligibilității (contractori, propunere) și afișarea rezultatelor preliminare privind eligibilitatea
26 – 27 octombrie	Depunerea eventualelor contestații privind eligibilitatea
27– 28 octombrie	Soluționarea contestațiilor privind eligibilitatea și afișarea rezultatelor finale privind eligibilitatea
28 octombrie – 06 noiembrie	Evaluarea propunerilor de proiecte declarate eligibile de către ISAB FAIR-RO (Întrunire ISAB FAIR-RO / Selectarea propunerilor de proiecte în vederea finanțării)
06 – 11 noiembrie	Aprobarea de către MEC a proiectelor selectate spre finanțare și afișarea rezultatelor finale
11-13 noiembrie	Contractarea proiectelor selectate spre finanțare

Documentele privind solicitările de finanțare se depun la locul, data, și în condițiile stabilite prin prezentul Pachet de informații și prin anunțul IFA, care se publică pe pagina www.ifa-mg.ro/fair.

Informații suplimentare pot fi obținute astfel:

- pe pagina web IFA, la www.ifa-mg.ro/fair, privind depunerea propunerilor de proiecte și calendarul aferent; prin e-mail la adresa fair@ifa-mg.ro
- telefonic la: +4031/7101554; +4031/7101555; + 4021/4574493
- Fax Secretariat IFA: +4021/4574456.

ANEXA I – Formulare A (modele)

Formular A1: Informații financiare generale despre proiect

Programul/Subprogramul/Modulul	5/5.2/FAIR-RO		
Tipul proiectului	CD		
Denumirea experimentului	(Exemplu: R3B)	Domeniul științific	(Exemplu: NUSTAR)
Titlul proiectului / Acronimul			
Durata proiectului			

INFORMAȚII FINANCIARE GENERALE DESPRE PROPUNEREA DE PROIECT

Anul începerii proiectului		Anul finalizării proiectului		Durata (luni)	
----------------------------	--	------------------------------	--	---------------	--

Parteneri implicați în proiect

lei

	Numele abreviat al organizației	Tip organizație	Fonduri solicitate de la bugetul programului	Fonduri din surse de finanțare, altele decât cele de la bugetul programului		Costuri totale
				Surse proprii	Alte surse	
Conducător de proiect			a)	a)	a)	a)
			b)	b)	b)	b)
			c)	c)	c)	c)
			TOTAL	(a+b+c)	(a+b+c)	(a+b+c)
Partener 1			a)	a)	a)	a)
			b)	b)	b)	b)
			c)	c)	c)	c)
			TOTAL	(a+b+c)	(a+b+c)	(a+b+c)
.....
Partener <i>i</i>			a)	a)	a)	a)
			b)	b)	b)	b)
			c)	c)	c)	c)
			TOTAL	(a+b+c)	(a+b+c)	(a+b+c)
TOTAL			a)	a)	a)	a)
			b)	b)	b)	b)
			c)	c)	c)	c)
			(a+b+c)	(a+b+c)	(a+b+c)	(a+b+c)
Fonduri solicitate de la bugetul programului din total (%)			Pondere fonduri alocate pentru achiziții din total buget program (%)			
Fonduri alocate din alte surse de finanțare din total (%)			Total fonduri solicitate de la bugetul programului			
Propunerea de proiect reprezintă o continuare a unor lucrări care au fost finanțate în cadrul altui program. În caz afirmativ, se vor indica, pe o pagină separată care se va anexa prezentei propuneri, programul, anul, titlul lucrărilor respective și fondurile din care au fost finanțate.					DA	NU

a) în anul n; b) în anul n+1; c) în anul n+2

Reprezentant legal al Conducătorului de proiect,
(Funcție, nume și prenume, semnătură, ștampilă)

Director proiect,
(Nume și prenume, semnătură)

Data

Formular A2: Profilul organizațiilor participante la proiect

Programul/Subprogramul/Modulul	5/5.2/FAIR-RO		
Tipul proiectului	CD		
Denumirea experimentului	(Exemplu: R3B)	Domeniul științific	(Exemplu: NUSTAR)
Titlul proiectului / Acronimul			
Durata proiectului			

PROFILUL ORGANIZAȚIEI PARTICIPANTE LA PROIECT

(câte un formular pentru fiecare organizație participantă)

Informații legale despre Organizația participantă									
Rol/ funcție		Tip organizație		Tip persoană juridică					
Denumirea completă a organizației									
Numele abreviat		Cod fiscal/CUI							
Activitate principală (CAEN)			Domeniul ST (UNESCO)						
Banca și nr. de cont/subcont									
Capital social/Patrimoniu (mii lei)									
Cifra de afaceri (total venituri) (din bilanțul contabil, în mii lei)									
Pondere venituri din CD în cifra de afaceri (în total venituri) (%)									
Total cheltuieli de inovare (mii lei)									
Investiții în infrastructura CD (mii lei)		Estimat (anul curent)							
Personal angajat	în producție	în CD	în marketing/desfacere	în administrație					
Total									
Studii superioare									
Cercetători									
Doctori									
Sediul social									
Localitatea		Județ/Sector							
Strada /nr.		Cod	OP-CP	Cod					
Reprezentant legal									
Titlu		Funcția							
Nume		Prenume							
Telefon	Fax	E-mail	http:						
Persoana responsabilă de realizarea proiectului în cadrul organizației									
Titlu									
Nume		Prenume							
Telefon	Fax	E-mail	http:						
Produse/Servicii principale									

Certificăm pe propria răspundere că datele înscrise sunt în conformitate cu realitatea

Reprezentant legal al Conducătorului de proiect,
(Funcție, nume și prenume, semnătură, ștampilă)

Data

Formular A3: Acordul de parteneriat

Programul/Subprogramul/Modulul	5/5.2/FAIR-RO		
Tipul proiectului	CD		
Denumirea experimentului	(Exemplu: R3B)	Domeniul științific	(Exemplu: NUSTAR)
Titlul proiectului / Acronimul			
Durata proiectului			

ACORDUL DE PARTENERIAT

(trebuie să conțină minim următoarele informații)

Instituție	Număr înregistrare/Data
Conducător de proiect	
Partener 1	
.....	
Partener n	

Între:

..... (denumirea/numele Conducătorului de proiect), cu sediul în (adresa: strada, nr., județul, codul poștal, localitatea.....), Tel/Fax.....,E-mail..... înregistrată la Registrul Comerțului sub nr., cod fiscal (CUI)....., cont bancar IBAN, Trezoreria..... reprezentată prin ... (funcția, prenumele și numele reprezentantului desemnat), Contabil Șef/Director Economic și Director proiect..... (funcția, prenumele și numele), Tel/Fax, E-mail:

și

..... (denumirea/numele Partenerului 1), cu sediul în (adresa: strada, nr., județul, codul poștal, localitatea.....), Tel/Fax.....,E-mail..... înregistrată la Registrul Comerțului sub nr., cod fiscal (CUI)....., cont bancar IBAN, Trezoreria..... reprezentată prin ... (funcția, prenumele și numele reprezentantului desemnat), Contabil Șef/Director Economic și Responsabil proiect..... (funcția, prenumele și numele), Tel/Fax, E-mail:

..... (Partener 2 etc)

denumite în continuare Părți, s-a încheiat prezentul *Acord de parteneriat* pentru serviciile de execuție a Proiectului(denumirea proiectului), în cadrul Programului 5/Subprogram 5.2/Modulul FAIR-RO.

Părțile au convenit următoarele:

Art. 1 Obiectul parteneriatului

Obiectul acestui parteneriat este de a stabili drepturile, obligațiile părților și responsabilitățile ce le revin în implementarea activităților aferente proiectului:, din cadrul Programului 5/ Subprogram 5.2/Modulul FAIR-RO, în conformitate cu prevederile Contractului de finanțare ...

Art.2 Principiile de bună practică ale parteneriatului

2.1 Părțile trebuie să contribuie la realizarea proiectului și să își asume rolul lor în cadrul proiectului, așa cum este definit în cadrul acestui Acord de Parteneriat și în Contractul de finanțare al proiectului.

2.2 Părțile trebuie să se consulte în mod regulat și să se informeze asupra tuturor aspectelor privind evoluția proiectului.

Art. 3 Perioada de parteneriat în cadrul proiectului

Durata acordului este de luni de la data începerii proiectului, urmare aprobării acestuia, respectiv semnării Contractului de finanțare.

Art. 4 Drepturile și obligațiile partenerilor

4.1 Drepturile și obligațiile Conducătorului de proiect

Drepturile Conducătorului de proiect

.....

Obligațiile Conducătorului de proiect

.....

4.2 Drepturile și obligațiile Partenerilor

Drepturile Partenerilor:

.....

Obligațiile Partenerilor:

.....

Art. 5 Responsabilități în implementarea proiectului

Responsabilitățile în implementarea proiectuluisunt descrise în tabelul de mai jos:

Instituția	Responsabilități în implementarea proiectului
Conducător de proiect	Se vor descrie activitățile pe care fiecare partener trebuie să le implementeze în corelare cu activitățile prevăzute în Planul de realizare
Partener 1:
.....
Partener n:

Art 6 Angajamente financiare între Parteneri

6.1 Valoarea totală a proiectului este de:lei

6.2 Bugetul pentru activitățile desfășurate în conformitate cu prevederile Art.5 este prezentat în tabelul de mai jos:

Instituția	n	n+1	n+2	TOTAL
Conducător de proiect.....				
Partener 1:				
.....				
.....				
Partener n:				

Art 7 Proprietatea intelectuală și drepturile de difuzare a rezultatelor

.....

Alte prevederi convenite între Părți (dacă este cazul)

Semnături

Instituție	Reprezentant Legal	Director de proiect	Contabil Sef/Director Economic	Data si locul
Conducător de proiect	Funcție, nume și prenume, semnătură, ștampilă	Funcție, nume și prenume, semnătură	Funcție, nume și prenume, semnătură	Data si localitatea
Partener 1	Funcție, nume și prenume, semnătură, ștampilă	Funcție, nume și prenume, semnătură	Funcție, nume și prenume, semnătură	Data si localitatea
.....
Partener n	Funcție, nume și prenume, semnătură, ștampilă	Funcție, nume și prenume, semnătură,	Funcție, nume și prenume, semnătură,	Data si localitatea

Prezentul Acord a fost întocmit și semnat în exemplare originale, în limba română, câte unul pentru fiecare parte și unul pentru Autoritatea Contractantă – Institutul de Fizică Atomică toate având aceeași valoare legală.

ANEXA II – Formulare B (modele)
Formularul B1_RO - Rezumatul proiectului

Programul/Subprogramul/Modulul	5/5.2/FAIR-RO		
Tipul proiectului	CD		
Denumirea experimentului	(Exemplu: R3B)	Domeniul științific	(Exemplu: NUSTAR)
Titlul proiectului / Acronimul			
Durata proiectului			

REZUMATUL PROIECTULUI

(Times New Roman 11; spațiere 1.15, maxim o pagină)

Programme / Sub-programme / Module	5/5.2/FAIR-RO		
Project type	RD		
Experiment	(Example: R3B)	Scientific Domain	(Example: NUSTAR)
Project title / Acronym			
Project duration			

PROJECT SUMMARY

(Times New Roman 11; 1.15 pt. spacing, max. 1 page)

Programme / Sub-programme / Module	5/5.2/FAIR-RO		
Project type	RD		
Experiment	(Example: R3B)	Scientific Domain	(Example: NUSTAR)
Project title / Acronym			
Project duration			

PROJECT DESCRIPTION

1. “State of the art” in the field

(maximum, 1 page, Times New Roman 11 pt, 1.15 pt spacing)

2. Place of the project in the framework/context of FAIR

(maximum 1 page, Times New Roman 11 pt, 1.15 pt spacing)

3. Project objectives

(maximum 1 page, Times New Roman 11 pt, 1.15 pt spacing)

4. Description of the methodology and of the activities

(maximum 3.5 pages, Times New Roman 11 pt, 1.15 pt spacing)

Presentation of the methods, techniques and the activities assumed by each partner.

5. Milestones and expected results

(maximum 1.5 pages, Times New Roman 11 pt, 1.15 pt spacing)

Presentation of the milestones (name, duration) and the expected results for each of them.

6. Deliverables and outcome of the project

(maximum page, Times New Roman 11 pt, 1.15 pt spacing)

Reports, publications, joint patents, know-how, mock-ups, other (specify); indicate also the time of accomplishment.

7. Project impact

(maximum 1 page, Times New Roman 11 pt, 1.15 pt spacing)

Estimated impact of the project: scientific, technological, industrial, economic, educational and formative, social etc.

Formular B3 RO - Planul de realizare a proiectului

Programul/Subprogramul/Modulul	5/5.2/FAIR-RO		
Tipul proiectului	CD		
Denumirea experimentului	(Exemplu: R3B)	Domeniul științific	(Exemplu: NUSTAR)
Titlul proiectului / Acronimul			
Durata proiectului			

PLANUL DE REALIZARE A PROIECTULUI

(pe suport hârtie, câte un formular pentru fiecare instituție participantă; pe suport electronic, un singur fișier pentru toți participanții)

Etapă/ Activitatea/Subactivitatea	Titlul Etapelor/Activității/Subactivității	Durata			Tip activitate CDI*	Livrabile	TOTAL				Conducător Proiect/Partener							
		Data Inceperii	Data finalizării	Perioada (zile)			Finanțare Buget de stat (%)	Buget			Finanțare Buget de stat (%)	Tip instituție***						
								Total	A#	B#		C#	Total	A#	B#	R/S/M/L		
																	Total	A#
I																		
I.1																		
I.1.1																		

*) CF - cercetare fundamentală; CI - cercetare industrială; CI+ - cercetare industrială în colaborare efectivă sau diseminarea rezultatelor; DE - dezvoltare experimentală; DE+ - dezvoltare experimentală în colaborare efectivă sau cu diseminarea rezultatelor; SF - studii fezabilitate; IPB - protejare brevete; IDP - detașare personal; ISC - servicii de consultanță în domeniul inovării și de sprijinire a inovării.

**) În limitele ajutorului de stat conform Deciziei ANCSI 9281/13.08.2015

***) Tipul instituției se va selecta dintre următoarele: R - organizație de cercetare și diseminare a cunoștințelor; S - întreprindere mică; M - întreprindere mijlocie; L - întreprindere mare

#) Finanțare din buget program; ##) Cofinanțare din alte surse interne (naționale); ###) Finanțare din surse UE

P - Cheltuieli de personal; L - Cheltuieli cu logistică; D - Cheltuieli de deplasare; R - Cheltuieli cu regia

Conducător de proiect,

Reprezentant legal

(funcție, nume și prenume, semnătură, ștampilă)

Director Proiect,

Data

Partener ...

Reprezentant legal

(funcție, nume și prenume, semnătură, ștampilă)

Responsabil Proiect Partener ...,

Data

Programme / Sub-programme / Module	5/5.2/FAIR-RO		
Project type	RD		
Experiment	(Example: R3B)	Scientific Domain	(Example: NUSTAR)
Project title / Acronym			
Project duration			

PROJECT WORK PLAN

(on paper, one form for each participating institution; electronically, one file for all)

Stages /Activities/S ubactivities	Title of Stages/Activities/S ubactivities	Duration			Type of RDI activity *	Deliverables	TOTAL				Project Coordinator/Partener					
		Beginig date	End date	Period (days)			Funding from programme budget (%)	Budget			Funding from programme budget (%)	Acronim	Type of institution***		R/S/M/L	
								Total	A#	B#				C#	Total		A#
I																	
							Subtotal I					Subtotal I					
							P					P					
							L					L					
							D					D					
							R					R					
I.1							Subtotal I.1					Subtotal I.1					
							x					x					
							P					P					
							L					L					
							D					D					
							R					R					
I.1.1							Subtotal I.1.1					Subtotal I.1.1					
							%					%					
							P					P					
							L					L					
							D					D					
							R					R					
.....											

*) CF – fundamental research; CI – industrial research; CI+ – industrial research that involves effective collaboration or dissemination of results; DE – experimental development; DE+ – experimental development that involves effective collaboration or dissemination of results; SF - feasibility studies; IPB – patent protection; IDP – personnel secondment ISC - innovation advisory and support services

**) Within the limits of state aid in accordance with ANCSI Decision No. 9281/13.08.2015

***) The type of institution will be selected from: R – research and knowledge-dissemination organisation; S – small enterprise; M – medium enterprize; L – large enterprise

#) Financing from the program budget; ##) Co-financing from other domestic sources (national); ###) Funding from EU sources

P – Personnel costs; L – Logistics costs; D - Travel costs; R - Overheads

Project Coordinator

Authorized representative,
(position, name and surname, signature, stamp)

Project Director,

Date

Partner ...

Authorized representative,
(position, name and surname, signature, stamp)

Project Responsible,

Date

DIAGRAMA GANTT* asociată Planului de Realizare a proiectului

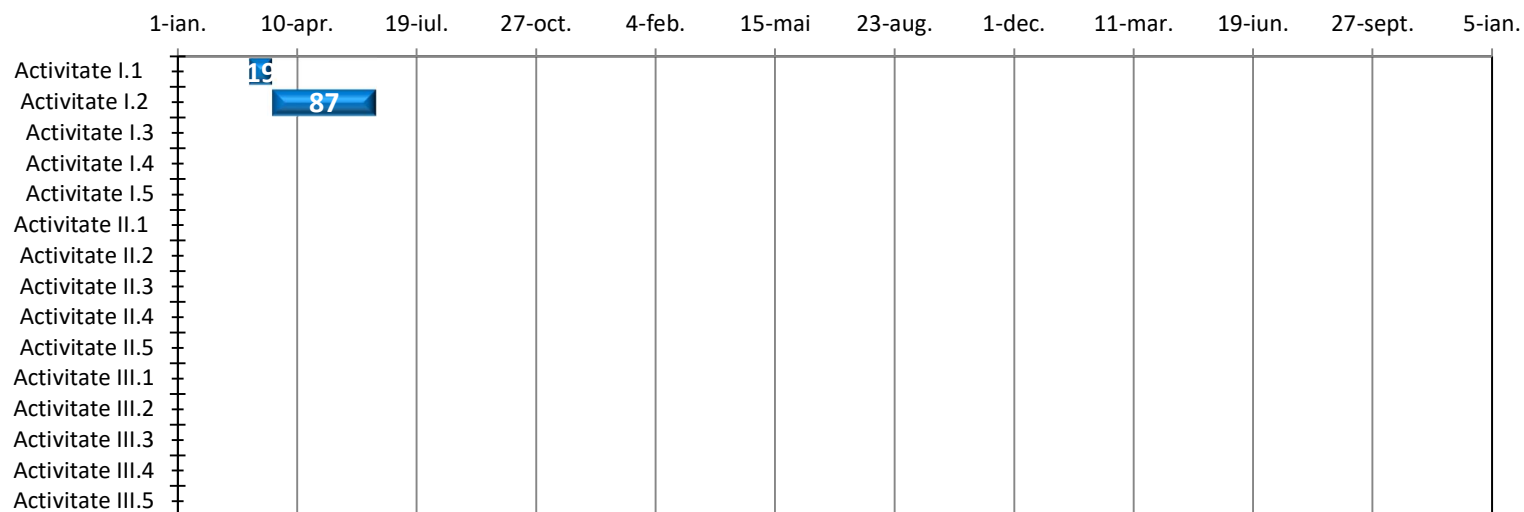

*) Numerele din interiorul casutelor reprezinta numarul de zile pentru realizarea unei activitati

Reprezentant legal al
Conducătorului de Proiect,
(funcție, nume și prenume, semnătură, ștampilă)

Director Proiect,

Data

GANTT DIAGRAM associated to the Project Work Plan

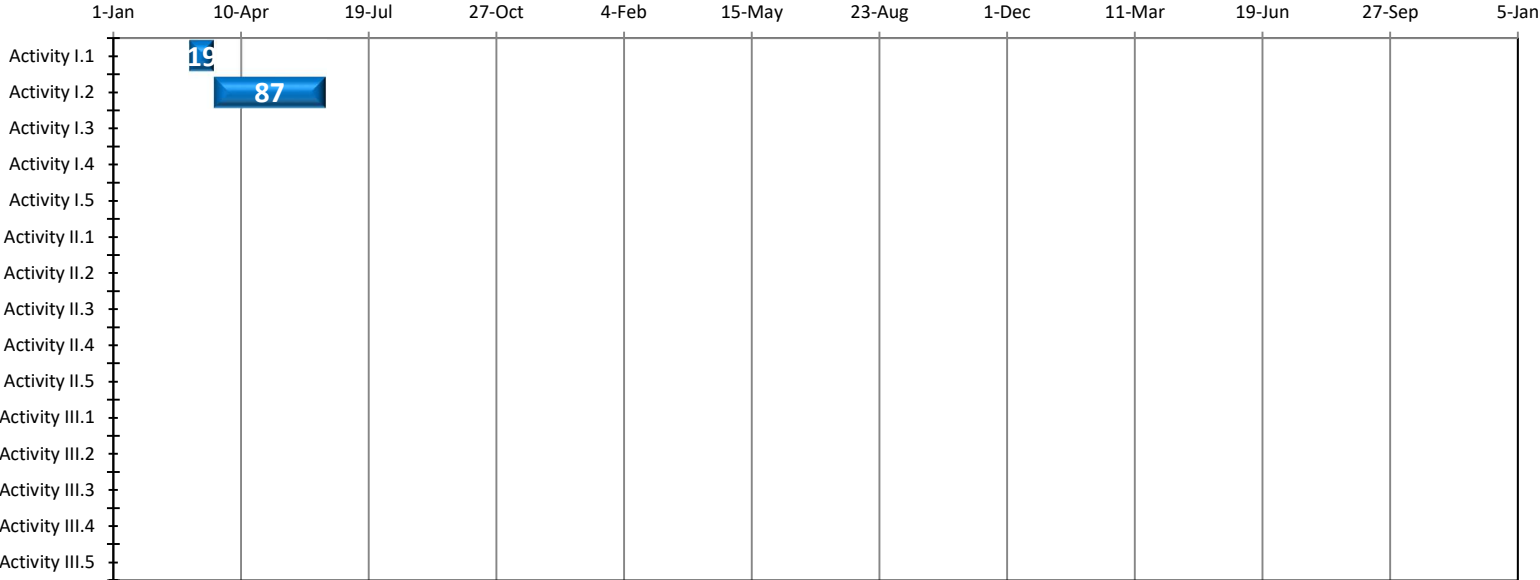

Authorized representative of the
 Project Coordinator,
 (position, name and surname, signature, stamp)

Project Director,

Date

Formular B4_RO: Echipa proiectului

Programul/Subprogramul/Modulul	5/5.2/FAIR-RO		
Tipul proiectului	CD		
Denumirea experimentului	(Exemplu: R3B)	Domeniul științific	(Exemplu: NUSTAR)
Titlul proiectului / Acronimul			
Durata proiectului			

ECHIPA PROIECTULUI

(Lista tuturor membrilor echipei)

Prenume, NUME (cu majuscule)	Funcția în cadrul proiectului *)	Gradul profesional	Profesia	Experiența profesională (cea mai relevantă pentru activitatea principală)
Conducător de proiect				
	Director de proiect	(Ex. CS 1)	(Ex. Fizician)	
	...			
	Responsabil financiar		(Ex. Economist)	
			
			
	Membru al echipei			
			
Partener 1				
	Responsabil proiect			
			
Partener 2				
			
Partner n				

Va rugăm să atașați CV-ul membrilor echipei cu studii superioare (în faza de depunere a proiectelor, doar pentru Directorul de proiect și „persoanele cheie” - în limba engleză; în faza de contractare, pentru toți participanții cu studii superioare - în limba română/engleză)

Reprezentant legal al Conducătorului de Proiect,
(Funcție, nume și prenume, semnătură, ștampilă)

Director Proiect,
(Nume și prenume, semnătură)

Data

Form B4 EN – Project team

Programme / Sub-programme / Module	5/5.2/FAIR-RO		
Project type	RD		
Experiment	(Example: R3B)	Scientific Domain	(Example: NUSTAR)
Project title / Acronym			
Project duration			

PROJECT TEAM

(List of all team members)

Name, Surname (capital letters)	Position within the project	Professional degree	Profession	Professional experience (the most relevant for the project)
Project Coordinator				
	Project director	(E.g. SR1)	(E.g. Physicist)	
	...			
	(E.g. Financial responsible)		(E.g. Economist)	
	...			
	...			
	Team member			
	...			
Partner 1				
	Project responsible			
	...			
Partner 2				
.....				
Partner n				

Please attach a CV for each team member with higher education (in the submission phase of projects just for the Project Director and "Key personnel" - in English; in the contracting phase for all participants with higher education - in Romanian / English)

Authorized representative of the
Project Coordinator,
(position, name and surname, signature, stamp)

Project Director,
(Name and surname, signature)

Date

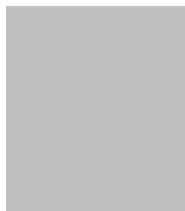
INFORMAȚII PERSONALE
Scrieți numele și prenumele
Toate câmpurile CV-ului sunt obligatorii

Afilierea

Scrieți numărul de telefon



Scrieți numărul de telefon mobil



Scrieți adresa de email



Scrieți adresa paginii web personale

Scrieți tipul de messenger pe care-l folosiți (Yahoo, skype etc.)



Scrieți numele de utilizator pe messenger (Yahoo, skype etc.)

Sexul Scrieți sexul | Data nașterii zz/ll/aaaa | Naționalitatea Scrieți naționalitatea

FUNCȚIA DIN CADRUL PROIECTULUI
(Scrieți funcția detinută în cadrul proiectului)
EXPERIENȚA PROFESIONALĂ

Scrieți datele (de la - până la)

[Descrieți separat fiecare loc de muncă. Începeți cu cel mai recent.]
Scrieți ocupația sau poziția ocupată

Scrieți denumirea angajatorului și localitatea (scrieți și adresa completă și pagina web)

▪ Scrieți principalele activități și responsabilități

Tipul sau sectorul de activitate Scrieți tipul sau sectorul de activitate

EDUCAȚIE ȘI FORMARE

Scrieți datele (de la - până la)

[Adăugați câmpuri separate pentru fiecare etapă de formare. Începeți cu cea mai recent.]
Scrieți calificarea obținută

Scrieți nivelul EQF, dacă îl cunoașteți

Scrieți denumirea organizației de educație sau formare și localitatea (dacă este relevant, scrieți și țara)

▪ Scrieți lista principalelor materii studiate și abilitățile acumulate

COMPETENTE PERSONALE

Limba(i) maternă(e)

Scrieți limba maternă / limbile materne

Alte limbi străine cunoscute

	INTELEGERE		VORBIRE		SCRIERE
	Ascultare	Citire	Participare la conversație	Discurs oral	
Specificați limba străină	Specificați nivelul	Specificați nivelul	Specificați nivelul	Specificați nivelul	Specificați nivelul
	Scrieți denumirea certificatului. Scrieți nivelul, dacă îl cunoașteți.				
Specificați limba străină	Specificați nivelul	Specificați nivelul	Specificați nivelul	Specificați nivelul	Specificați nivelul
	Scrieți denumirea certificatului. Scrieți nivelul, dacă îl cunoașteți.				

 Niveluri: A1/A2: Utilizator elementar - B1/B2: Utilizator independent - C1/C2: Utilizator experimentat
[Cadru european comun de referință pentru limbi străine](#)

Competențe de comunicare

Scrieți competențele de comunicare deținute. Specificați contextul în care au fost acestea dobândite. De exemplu:

▪ bune competențe de comunicare dobândite prin experiența proprie de manager de vânzări

Competențe organizaționale/manAGERIALE Scrieți competențele organizaționale/manAGERIALE. Specificați contextul în care au fost acestea dobândite. De exemplu:

- leadership (în prezent, sunt responsabil/ă de o echipă de 10 persoane)

Competențe dobândite la locul de muncă Scrieți competențele dobândite la locul de muncă și care nu au fost menționate anterior. Specificați contextul în care au fost acestea dobândite. De exemplu:

- o bună cunoaștere a proceselor de control al calității (în prezent fiind responsabil cu auditul calității)

Competență digitală

AUTOEVALUARE

Procesarea informației	Comunicare	Creare de conținut	Securitate	Rezolvarea de probleme
Specificați nivelul	Specificați nivelul	Specificați nivelul	Specificați nivelul	Specificați nivelul

Niveluri: Utilizator elementar - Utilizator independent - Utilizator experimentat

[Competențele digitale - Grilă de auto-evaluare](#)

Scrieți denumirea certificatului.

Scrieți alte competențele informatice. Specificați contextul în care au fost acestea dobândite. De exemplu:

- o bună stăpânire a suită de programe de birou (procesor de text, calcul tabelar, software pentru prezentări)
- bune cunoștințe de editare foto, dobândite ca fotograf amator

Alte competențe Scrieți alte competențe care nu au fost menționate anterior. Specificați contextul în care au fost acestea dobândite. De exemplu:

- tâmplărie

Permis de conducere Scrieți categoria permisului de conducere pe care îl dețineți. De exemplu:
B

INFORMATII SUPLIMENTARE

Publicații Ștergeți câmpurile irelevante din coloana stângă.
Prezentări Exemplu de publicație:
Proiecte ▪ Cum să întocmești un CV de succes?, New Associated Publishers, London, 2002.
Conferințe Exemplu de proiect:
Seminarii ▪ Biblioteca publică din Devon. Arhitect principal responsabil cu design-ul, producția și
Distincții supervizarea construcției (2008-2012).
Afilieri
Referințe
Citări
Cursuri
Certificări

ANEXE

Adăugați o listă a documentelor anexate CV-ului. De exemplu:

- copii ale diplomelor și certificatelor de calificare
- recomandări de la locul de muncă
- publicații sau cercetări

PERSONAL INFORMATION

Replace with First name(s) Surname(s)

All CV headings are mandatory

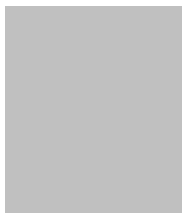

- Affiliation**
 - Replace with telephone number Replace with mobile number
 - State e-mail address
 - State personal website(s)
 - Replace with type of IM service Replace with messaging account(s)
- Sex Enter sex | Date of birth dd/mm/yyyy | Nationality Enter nationality/-ies

POSITION WITHIN THE PROJECT

(Indicate position held within the project)

WORK EXPERIENCE

[Add separate entries for each experience. Start from the most recent.]

- Replace with dates (from - to) **Replace with occupation or position held**
 Replace with employer's name and locality (if relevant, full address and website)
 - Replace with main activities and responsibilities
- Business or sector Replace with type of business or sector

EDUCATION AND TRAINING

[Add separate entries for each course. Start from the most recent.]

- Replace with dates (from - to) **Replace with qualification awarded** Replace with EQF (or other) level if relevant
 Replace with education or training organisation's name and locality (if relevant, country)
 - Replace with a list of principal subjects covered or skills acquired

PERSONAL SKILLS

Mother tongue(s) Replace with mother tongue(s)

Other language(s)

	UNDERSTANDING		SPEAKING		WRITING
	Listening	Reading	Spoken interaction	Spoken production	
Replace with language	Enter level	Enter level	Enter level	Enter level	Enter level
Replace with name of language certificate. Enter level if known.					
Replace with language	Enter level	Enter level	Enter level	Enter level	Enter level
Replace with name of language certificate. Enter level if known.					

Levels: A1/A2: Basic user - B1/B2: Independent user - C1/C2 Proficient user
[Common European Framework of Reference for Languages](#)

Communication skills Replace with your communication skills. Specify in what context they were acquired. Example:
 ▪ good communication skills gained through my experience as sales manager

Organisational / managerial skills Replace with your organisational / managerial skills. Specify in what context they were acquired. Example:
 ▪ leadership (currently responsible for a team of 10 people)

Job-related skills Replace with any job-related skills not listed elsewhere. Specify in what context they were acquired. Example:

- good command of quality control processes (currently responsible for quality audit)

Digital competence

SELF-ASSESSMENT				
Information processing	Communication	Content creation	Safety	Problem solving
Enter level	Enter level	Enter level	Enter level	Enter level

Levels: Basic user - Independent user - Proficient user
[Digital competences - Self-assessment grid](#)

Replace with name of ICT-certificate(s)

Replace with your other computer skills. Specify in what context they were acquired. Example:

- good command of office suite (word processor, spread sheet, presentation software)
- good command of photo editing software gained as an amateur photographer

Other skills Replace with other relevant skills not already mentioned. Specify in what context they were acquired. Example:

- carpentry

Driving licence Replace with driving licence category/-ies. Example:
B

ADDITIONAL INFORMATION

Publications Replace with relevant publications, presentations, projects, conferences, seminars, honours and awards, memberships, references. Remove headings not relevant in the left column.

Presentations Example of publication:

Projects Example of project:

Conferences ▪ How to write a successful CV, New Associated Publishers, London, 2002.

Seminars Example of project:

Honours and awards ▪ Devon new public library. Principal architect in charge of design, production, bidding and construction supervision (2008-2012).

Memberships

References

Citations

Courses

Certifications

ANNEXES

Replace with list of documents annexed to your CV. Examples:

- copies of degrees and qualifications;
- testimonial of employment or work placement;
- publications or research.

Formular B4.2 - Declarație privind protecția datelor cu caracter personal

DECLARAȚIE

Subsemnatul (a), _____, CNP _____
_____ în calitate de membru al echipei de cercetare a
propunerii de proiect / proiectului _____

declor pe propria răspundere că am luat la cunoștință de dispozițiile Legii nr. 190/2018 privind măsuri de punere în aplicare a Regulamentului (UE) 2016/679 al Parlamentului European și al Consiliului din 27 aprilie 2016 privind protecția persoanelor fizice în ceea ce privește prelucrarea datelor cu caracter personal și privind libera circulație a acestor date și de abrogare a Directivei 95/46/CE (Regulamentul general privind protecția datelor), cu modificările și completările ulterioare, precum și de conținutul informării Institutului de Fizică Atomică cu privire la aceste date (informare aflată pe verso) și declar că sunt de acord ca aceste date cu caracter personal să fie stocate, prelucrate, utilizate.

În aceste condiții, la solicitarea reprezentantului Institutului de Fizică Atomică, pun la dispoziția acestuia, de bună voie, datele personale ale subsemnatului/ei pentru scopurile menționate în nota de informare și, prin aceasta, sunt de acord cu prelucrarea, în conformitate cu Legea nr. 190/2018, a următoarelor date personale: numele și prenumele, CNP, naționalitatea, semnătura, telefon/fax, e-mailul, profesia, locul de muncă, formare profesională (diplome, studii).

Sunt de acord cu prelucrarea datelor mele personale pentru scopurile prevăzute mai sus pe durata derulării contractului, inclusiv perioada premergătoare semnării acestuia.

Declar, susțin și semnez, după ce am luat la cunoștință de întregul conținut și am completat personal datele din prezenta declarație.

Data _____

Semnătura _____

Informare

Institutul de Fizică Atomică, cu sediul în Măgurele, str. Atomiștilor nr. 407, județ Ilfov, cod poștal 077125, prelucrează date cu caracter personal furnizate de dumneavoastră pentru desfășurarea activităților din cadrul propunerii de proiect / proiectului _____. Durata prelucrării datelor cu caracter personal furnizate de dumneavoastră este cea a derulării contractului, inclusiv perioada premergătoare semnării acestuia.

Beneficiați de dreptul de acces, de intervenție asupra datelor și să solicitați ștergerea acestora după încheierea perioadei premergătoare contractării și/sau după încheierea raporturilor contractuale.

Pentru exercitarea acestor drepturi, vă puteți adresa cu o cerere scrisă, datată și semnată la Institutul de Fizică Atomică.

Formular B5 RO – Echipamentele proiectului

Programul/Subprogramul/Modulul	5/5.2/FAIR-RO		
Tipul proiectului	CD		
Denumirea experimentului	(Exemplu: R3B)	Domeniul științific	(Exemplu: NUSTAR)
Titlul proiectului / Acronimul			
Durata proiectului			

ECHIPAMENTELE PROIECTULUI

a) Existente (echipamente relevante puse la dispoziția proiectului de către fiecare partener)

Conducător proiect	
Denumire echipament	Caracteristici (uzura medie - %)
Partener 1	
Denumire echipament	Caracteristici (uzura medie - %)

b) De achiziționat

Conducător proiect -			
Denumire echipament	Caracteristici principale	Valoarea estimată (lei)	Observații*)
TOTAL CO			-
Partener 1 -			
Denumire echipament	Caracteristici principale	Valoarea estimată (lei)	Observații*)
TOTAL P1			-
Partener n -			
.....			
TOTAL GENERAL			-

*) Observațiile se pot referi la caracteristici, preț, modalitate de achiziție, complementaritatea cu achizițiile de la partener, compatibilitatea cu echipamentele existente.

Reprezentant legal al Conducătorului de Proiect,
(funcție, nume și prenume, semnătură, ștampilă)

Director Proiect,
(Nume și prenume, semnătură)

Data

Programme / Sub-programme / Module	5/5.2/FAIR-RO		
Project type	RD		
Experiment	(Example: R3B)	Scientific Domain	(Example: NUSTAR)
Project title / Acronym			
Project duration			

PROJECT EQUIPMENT

a) Existing equipment (relevant equipment each partner makes available for the project)

Project coordinator	
Name of equipment	Characteristics (average wear and tear - %)
Partner 1	
Name of equipment	Characteristics (average wear and tear - %)

b) Equipment to be purchased

Project coordinator			
Name of equipment	Main characteristics	Estimated value (lei)	Observations ^{*)}
TOTAL			-
Partner 1			
Name of equipment	Main characteristics	Estimated value (lei)	Observations ^{*)}
TOTAL			-
Partner n			
.....			
GRAND TOTAL			

^{*)} Observations may refer to characteristics, price, ways to purchase, complementariness with purchases at partner, compatibility with existing equipment.

Authorized representative of the
Project Coordinator,
(position, name and surname, signature, stamp)

Project Director,
(Name and surname, signature)

ANEXA III – Formulare C (modele)

Formular C1_RO – Deviz cadru

Programul/Subprogramul/Modulul	5/5.2/FAIR-RO		
Tipul proiectului	CD		
Denumirea experimentului	(Exemplu: R3B)	Domeniul științific	(Exemplu: NUSTAR)
Titlul proiectului / Acronimul			
Durata proiectului			

DEVIZ CADRU
conform normelor aprobate prin H.G. 134/2011

lei

Categoria de cheltuieli		Total	n	n+1	n+2
1	CHELTUIELI CU PERSONALUL , din care:				
	1.1. salarii și venituri asimilate salariilor, potrivit legii				
	1.2. contribuții aferente salariilor și veniturilor asimilate acestora				
2	CHELTUIELI CU LOGISTICA , din care:				
	2.1. cheltuieli de capital				
	2.2. cheltuieli privind stocurile				
	2.3. cheltuieli cu serviciile executate de terți				
3	CHELTUIELI DE DEPLASARE				
4	CHELTUIELI INDIRECTE (regie) *				
TOTAL CHELTUIELI (1+2+3+4)					

Datele se confirmă pe răspunderea noastră.

* Se va specifica cota de regie (%) și cheia de repartizare (exclusiv cheltuieli de capital).

- Se va preciza dacă contractorul este sau nu plătitor de TVA și dacă TVA este dedusă.

- Se anexează fundamentarea cheltuielilor salariale (Form C1_RO_Anexa_1).

Reprezentant legal al

Conducătorului de proiect

(funcție, nume și prenume, semnătură, ștampilă)

Data

Director Economic,

Director Proiect,

Programme / Sub-programme / Module	5/5.2/FAIR-RO		
Project type	RD		
Experiment	(Example: R3B)	Scientific Domain	(Example: NUSTAR)
Project title / Acronym			
Project duration			

BUDGET BREAKDOWN
over the expense categories (according to GD 134/2011)

Type of expenditures		Total	lei		
			n	n+1	n+2
1	PERSONNEL EXPENDITURES , from which:				
	1.1. wages and similar income, according to the law				
	1.2. contributions related to salaries and assimilated incomes				
2	LOGISTICS EXPENDITURES , from which:				
	2.1. capital expenditures				
	2.2. stocks expenditures				
	2.3. expenditure on services performed by third parties				
3	TRAVEL EXPENDITURES				
4	INDIRECT EXPENDITURES – (OVERHEADS) *				
TOTAL EXPENDITURES (1+2+3+4)					

* Specify the rate (%) and key of distribution (excluding capital expenditures).

- Specify whether or not the contractor is paying VAT and if that VAT is deductible.

- Attach the wage costs substantiation (Form C1_EN_Annex_1).

Authorized representative of the
Project Coordinator,
(position, name and surname, signature, stamp)
Date

Finance Director,

Project Director,

NOTA DE FUNDAMENTARE A MANOPEREI

Nr crt.	Numele si prenumele	Funcția in cadrul proiectului sau gradul profesional*	Plafon tarif orar ** (in Lei)	Tarif orar pentru proiect (in Lei)***	Numarul de ore de lucru planificate			Echivalent norma intreaga (ENI)****			Manopera (in Lei)			
CONDUCATOR PROIECT														
ANUL					n	n+1	n+2	n	n+1	n+2	n	n+1	n+2	TOTAL
1												
2														
TOTAL CO														
PARTENER 1														
ANUL					n	n+1	n+2	n	n+1	n+2	n	n+1	n+2	TOTAL
3												
4														
TOTAL P1														
.....PARTENER n														
ANUL					n	n+1	n+2	n	n+1	n+2	n	n+1	n+2	TOTAL
5												
6														
TOTAL Pn														
TOTAL GENERAL														

* In conformitate cu HG 583/2015 (Art. 26, Tabelul 2) cu modificările și completările ulterioare

**Plafon tarif orar = Limita maxima pentru un ENI (in conformitate cu HG 583/2015 cu modificările ulterioare, in Euro/oră) * (curs valutar infoeuro pentru luna precedentă)

*** Tarif orar pentru proiect: Salariul brut conform (planificat in cadrul proiectului, in Lei) / 167,33 de ore (numarul mediu de ore lucrate intr-o luna)

**** ENI = Numarul de ore lucrate planificate / ((167,33 de ore (numarul mediu de ore lucrate intr-o luna) X 12 luni))

Reprezentant legal al
Conducătorului de proiect,
(funcție, nume și prenume, semnătură, ștampilă)

Director Economic,

Director Proiect,

Data

WAGE COSTS SUBSTANTIATION

No.	Name and Surname	Position within the project or professional degree *	Max. hourly rate ** (in Lei)	Project hourly rate (in Lei)***	Number of hours planned to be worked			Full Time Equivalent (FTE)****			Labour costs (in Lei)			
COORDINATOR														
Year					n	n+1	n+2	n	n+1	n+2	n	n+1	n+2	TOTAL
1												
2														
TOTAL CO														
PARTNER 1														
Year					n	n+1	n+2	n	n+1	n+2	n	n+1	n+2	TOTAL
3												
4														
TOTAL P1														
..... PARTNER n														
ANUL					n	n+1	n+2	n	n+1	n+2	n	n+1	n+2	TOTAL
5												
6														
TOTAL Pn														
TOTAL GENERAL														

* According to GD 583/2015 (Art. 26, Table 2) with the subsequent modifications and completions

** Maximum hourly rate = Maximum limit for one FTE (according to GD 583/2015 with the subsequent modifications and completions, in Euro/hour) * (infocuro exchange rate for last month)

*** Project hourly rate = Gross salary (planned within the project, in Lei) / 167,33 (approximate average number of work hours per month)

**** FTE = Number of hours planned to be worked / (167,33 (approximate average number of work hours per month) x 12 (months))

Authorized representative of the
Project Coordinator,
(position, name and surname, signature, stamp)

Finance Director,

Project Director,

Date

Declarație D1.1 - Modelul declarației privind încadrarea în definiția organizației de cercetare și diseminare a cunoștințelor

Declarație privind încadrarea în definiția organizației de cercetare și diseminare a cunoștințelor

Subsemnatul/subsemnata (numele și prenumele reprezentantului legal al organizației de cercetare și diseminare a cunoștințelor),, în calitate de(funcția reprezentantului legal al organizației de cercetare) al(denumirea organizației de cercetare), declar pe proprie răspundere că:

1. Organizația (denumirea completă a organizației) pe care o reprezintă este organizație de cercetare¹, după cum urmează:

Instituție de învățământ superior;
sau

Instituție cu activitate principală cercetarea-dezvoltarea (cod CAEN 72), așa cum reiese din statut sau din actul juridic de înființare sau obiectul principal de activitate este diseminarea la scară a rezultatelor unor activități CD prin predare sau publicare sau transfer de cunoștințe;

2.

Nu există agenți economici care pot exercita influență asupra organizației de cercetare;
sau

Există agenți economici care pot exercita influență asupra organizației de cercetare (ca acționari sau ca membri), dar aceștia nu au acces preferențial la capacitățile de cercetare ale organizației și nici la rezultatele cercetării;

3.

Organizația desfășoară exclusiv activități non-economice²;
sau

În afara activității non-economice principale, organizația desfășoară și activități economice³ care îndeplinesc cumulativ următoarele condiții:

- a. În bilanț, sau în bilanțul cu situația analitică, activitățile non-economice, cheltuielile, veniturile și finanțarea acestora sunt prezentate separat de activitățile economice;
- b. Activitățile prevăzute în proiect pentru a fi finanțate din fonduri publice au scop exclusiv non-economic;

¹ "Organizație de cercetare (și diseminare) a cunoștințelor" înseamnă o entitate (cum ar fi universitățile sau institutele de cercetare, agențiile de transfer de tehnologie, intermediarii pentru inovare, entitățile de colaborare fizice și virtuale orientate spre cercetare), indiferent de statutul său juridic (organizație de drept public sau privat) sau de modalitatea de finanțare, al cărei obiectiv principal este de a efectua în mod independent cercetare fundamentală, cercetare industrială sau dezvoltare experimentală, sau de a disemina la scară largă rezultatele unor astfel de activități, prin predare, publicare, sau transfer de cunoștințe. În cazul în care entitatea desfășoară și activități economice, finanțarea, costurile și veniturile activităților economice respective trebuie să fie contabilizate separat. Întreprinderile care pot exercita o influență decisivă asupra unei astfel de entități, de exemplu, în calitate de acționari sau asociați, nu pot beneficia de acces preferențial la rezultatele generate de aceasta;

² Prin activități non-economice se înțeleg:

- Activități educaționale pentru perfecționarea resurselor umane;
- Activități CD independente sau în colaborare, pentru extinderea și mai bună înțelegere a cunoștințelor;
- Diseminarea rezultatelor cercetării;

- Activități de transfer tehnologic (vânzarea de licențe, crearea de spin-off-uri sau alte forme de management al cunoașterii, create de organizațiile de cercetare), dacă sunt de natură internă, și toate veniturile din aceste activități sunt reinvestite în activitățile principale ale organizației de cercetare. Prin "natura internă" se înțeleg situațiile în care managementul cunoașterii în cadrul organizațiilor de cercetare este realizat fie de un departament al acesteia, fie de altă formă de organizare subordonată organizației de cercetare în cauză, sau în colaborare cu altă organizație de cercetare. Contractarea de astfel de servicii, de la terți, prin achiziții publice, nu afectează natura internă a acestor activități.

³ Contractele cu industria, activitățile de consultanță și de închiriere a infrastructurii sunt activități economice.

- c. Toate profiturile/veniturile din activitățile non-economice sunt reinvestite în activități de cercetare, diseminare sau educație;
- d. Activitatea economică este auxiliară, corespunzând unei activități care este absolut necesară pentru funcționarea organizației de cercetare sau care este legată intrinsec de utilizarea non-economică principală a acesteia și care are un domeniu de aplicare limitat. Se va considera că așa stau lucrurile atunci când activitățile economice consumă exact aceleași tipuri de resurse (de exemplu, materiale, echipamente, forță de muncă și capital fix) ca și activitățile non - economice, iar ponderea alocată în fiecare an unor astfel de activități economice nu depășește 20% din total anual de resurse alocate de entitatea respectivă.

Data:

Reprezentant legal

Funcția

Numele și prenumele

Semnătura/Ștampila

Director de proiect / Responsabil
proiect partener

Numele și prenumele

Semnătura

**Declarație D1.2 – Modelul declarației privind încadrarea în categoria
întreprinderilor mici, mijlocii sau mari**

Declarație privind încadrarea în categoria întreprinderilor mici, mijlocii sau mari

- 1) Date de identificare a întreprinderii:
 - Denumirea întreprinderii
 - Cod unic de înregistrare
 - Adresa sediului social
 - Reprezentantul întreprinderii: director general/administrator (nume, prenume, funcție)
 - Regiunea în care este situată la nivelul NUTS II
 - Sectorul de activitate la nivelul grupei CAEN
- 2) Categoria de întreprindere (conform definiției din Anexa I a Regulamentului (UE) nr. 651/2014):
 - Întreprindere mare
 - Întreprindere mijlocie
 - Întreprindere mică
- 3) Tipul de întreprindere în funcție de afiliere sau capital comun cu alți agenți economici (conform clasificării din art. 3 al Anexei I la Regulamentul (UE) nr. 651/2014):
 - Întreprindere autonomă
 - Întreprindere parteneră
 - Întreprindere afiliată
- 4) Datele utilizate la stabilirea categoriei de întreprindere, conform ultimului exercițiu contabil aprobat:
 - a) Număr mediu anual de personal angajat
 - b) Cifra de afaceri anuală netă
 - c) Bilanțul anual total
- 5) Față de exercițiul contabil anterior, datele financiare au înregistrat modificări care ar determina încadrarea întreprinderii într-o altă categorie (întreprindere mică, mijlocie sau mare):
 - Nu
 - Da (în acest caz se va completa și se va atașa o declarație referitoare la exercițiul contabil anterior).

Declar pe propria răspundere că(denumirea completă a întreprinderii).....se încadrează în categoria (întreprindere mică, mijlocie sau mare)....., în conformitate cu informațiile din prezenta declarație.

Data:

Reprezentant legal

Funcția

Numele și prenumele

Semnătura/Ștampila

Declarație D2.1 - Modelul declarației de eligibilitate a organizației de cercetare și diseminare a cunoștințelor

Declarație de eligibilitate a organizației de cercetare și diseminare a cunoștințelor

Declarăm pe proprie răspundere că(denumirea completă a organizației):

1. nu este declarat(ă) conform legii, în stare de incapacitate de plată;
2. nu are plățile/conturile blocate conform unei hotărâri judecătorești;
3. nu a încălcat, în mod grav, prevederile unui alt contract de finanțare încheiat anterior cu o autoritate contractantă;
4. nu a făcut declarații inexacte, cu privire la informațiile solicitate de o autoritate contractantă, în vederea selectării contractorilor;
5. desfășoară activitate de cercetare-dezvoltare.

Data:

Reprezentant legal

Funcția

Numele și prenumele

Semnătura/Ștampila

Declarație de eligibilitate a întreprinderii

Declarăm pe proprie răspundere că(denumirea completă a întreprinderii)

1. nu este declarat(ă) conform legii, în stare de incapacitate de plată;
2. nu are plățile/conturile blocate conform unei hotărâri judecătorești;
4. nu a încălcat, în mod grav, prevederile unui alt contract de finanțare încheiat anterior cu o autoritate contractantă;
5. nu a făcut declarații inexacte, cu privire la informațiile solicitate de o autoritate contractantă, în vederea selectării contractorilor.
6. este acreditat(ă)/atestat(ă) să desfășoare activități de cercetare, dezvoltare tehnologică sau inovare;
7. nu se află în dificultate, în sensul definiției din art. 2, pct. 18 al Regulamentului (UE) nr. 651/2014 al Comisiei, privind declararea anumitor categorii de ajutoare compatibile cu piața internă;
8. nu a fost obiect al unui ordin de recuperare în urma unei decizii anterioare a Comisiei Europene privind declararea unui ajutor de stat ca fiind ilegal și incompatibil cu piața comună sau, în cazul în care au făcut obiectul unei astfel de decizii, aceasta a fost deja executată și ajutorul a fost integral recuperat, inclusiv dobânda de recuperare aferentă.

Data:

Reprezentant legal

Funcția

Numele și prenumele

Semnătura/Ștampila

Declarație D3 – Modelul declarației de nefinanțare din alte fonduri publice

Declarație privind nefinanțarea din alte fonduri publice

Declarăm pe proprie răspundere că activitățile și lucrările din cadrul proiectului cu titlul:

“” depus la Programul 5/Subprogramul 5.2/ Modulul FAIR-RO, finanțat de**nu sunt și nu au fost finanțate din alte fonduri publice.**

Prin prezenta declarație, ne asumăm în totalitate răspunderea în cazul angajării altor finanțări din fonduri publice, pentru activitățile desfășurate în cadrul proiectului “.....”, pe parcursul derulării acestuia.

Data:

Reprezentant legal

Funcția

Numele și prenumele

Semnătura/Ștampila

Director de proiect / Responsabil proiect partener

Numele și prenumele

Semnătura

Declarație D4 – Modelul declarației privind aplicarea regimului de protecție a informațiilor clasificate

Declarație privind aplicarea regimului de protecție a informațiilor clasificate

Subsemnatul/subsemnata,(numele și prenumele reprezentantului legal al entității), în calitate de(funcția reprezentantului legal în cadrul entității) al(denumirea entității), declar, pe proprie răspundere, că instituția/organizația va aplica prevederile privind regimul informațiilor clasificate, în cazul în care detine și/sau utilizează informații clasificate, în conformitate cu dispozițiile Legii nr. 182/2002 privind protecția informațiilor clasificate, Standardelor Naționale de protecție a informațiilor clasificate din România aprobate prin Hotărârea Guvernului nr. 585/2002, Normelor metodologice privind protecția informațiilor clasificate din domeniul cercetării științifice și dezvoltării tehnologice adoptate prin Ordinul Ministrului delegat pentru activitatea de cercetare al MEC nr. 7079/2003.

Data:

Reprezentant legal

Funcția

Numele și prenumele

Semnătura/Ștampila

Definiții

- 1) **Activități de inovare** sunt activități desfășurate de agenți economici, sau de organizații de cercetare, destinate obținerii unor produse sau procese noi sau semnificativ îmbunătățite (în cazul agenților economici, activitatea principală se încadrează în următoarele diviziuni CAEN Rev.2: 05÷09, 10÷33, 35, 36÷39, 46, 49÷53, 58÷63, 64÷66, 71, 72, 73);
- 2) **Administrarea schemei** constă în totalitatea activităților specifice de coordonare (planificare, programare, finanțare), control (monitorizare, evaluare, actualizare informații) și raportare privind desfășurarea și rezultatele schemei de ajutor de stat.
- 3) **Ajutoare/ajutor de stat** este orice măsură care îndeplinește toate criteriile prevăzute la art. 107 alin. (1) din Tratatul privind funcționarea Uniunii Europene;
- 4) **Agent economic** este o entitate care prestează activități cu caracter economic, adică activități care constau în oferirea de bunuri și/sau servicii pe piață, indiferent de statutul său legal sau modul de finanțare.
- 5) **Cercetare fundamentală** înseamnă activitatea experimentală sau teoretică întreprinsă, în principal, pentru a dobândi cunoștințe noi despre bazele fenomenelor și faptelor observabile, fără a fi avută în vedere nicio aplicare sau utilizare comercială directă;
- 6) **Cercetare industrială** înseamnă cercetare sau investigație critică, planificată, în scopul dobândirii de cunoștințe și competențe noi pentru elaborarea unor noi produse, procese, sau servicii, sau pentru realizarea unei îmbunătățiri semnificative a produselor, proceselor sau serviciilor existente. Aceasta cuprinde crearea de părți component pentru sisteme complexe și poate include construcția de prototipuri în laborator sau într-un mediu cu interfețe simulate ale sistemelor existente, precum și de linii pilot, atunci când acest lucru este necesar pentru cercetarea industrială și, în special, pentru validarea tehnologiilor generice;
- 7) **Colaborare efectivă** înseamnă colaborare între cel puțin două părți independente în vederea schimbului de cunoștințe și tehnologii sau în vederea atingerii unui obiectiv comun, bazată pe diviziunea muncii, în cadrul căreia părțile definesc de comun acord domeniul de aplicare a proiectului de colaborare, contribuie la punerea în aplicare a acestuia și împart riscurile și rezultatele. Este posibil ca una sau mai multe părți să suporte integral costurile proiectului și, prin urmare, celelalte părți să nu fie expuse la riscurile financiare pe care le presupune acesta. Cercetarea contractuală și furnizarea de servicii de cercetare nu sunt considerate forme de colaborare;
- 8) **Cooperare organizațională** înseamnă dezvoltarea de strategii de afaceri sau de structuri de gestionare comune, furnizarea de servicii comune sau de servicii în vederea facilitării cooperării, activități coordonate precum cercetarea sau comercializarea, sprijinirea rețelelor și a clusterelor de întreprinderi, îmbunătățirea accesibilității și a comunicării, utilizarea de instrumente comune în vederea încurajării antreprenoriatului și a schimburilor comerciale cu IMM-uri.
- 9) **Contract de finanțare** - contractul în care una dintre părți, denumită autoritate contractantă, are dreptul și obligația de a impune în mod univoc celeilalte părți, denumită contractor, obiectivele pentru care se face finanțarea și condițiile în care se realizează această finanțare;
- 10) **Costuri (cheltuieli) cu personalul** înseamnă costul cercetătorilor, al tehnicienilor și al altor membri ai personalului de sprijin în măsura în care sunt angajați în proiectul sau activitatea respectivă;
- 11) **Dețasare** înseamnă angajarea temporară de personal de către un beneficiar, cu drept de a reveni la angajatorul anterior;
- 12) **Dezvoltare experimentală** înseamnă dobândirea, combinarea, modelarea și utilizarea unor cunoștințe și competențe relevante existente de ordin științific, tehnologic, de afaceri și altele, cu scopul de a dezvolta produse, procese sau servicii noi sau îmbunătățite. Aceasta poate include, de exemplu, și activități care vizează definirea, planificarea și documentarea conceptuală a noilor produse, procese sau servicii.

Dezvoltarea experimentală poate include crearea de prototipuri, demonstrarea, crearea de proiecte-pilot, testarea și validarea unor produse, procese sau servicii noi sau îmbunătățite în medii reprezentative pentru condițiile de funcționare reale, în cazul în care obiectivul principal este de a aduce noi îmbunătățiri tehnice produselor, proceselor sau serviciilor care nu sunt definitivate în mod substanțial. Aceasta poate include dezvoltarea unui prototip sau pilot utilizabil comercial care este în mod obligatoriu produsul comercial final și a cărui producție este prea costisitoare pentru ca acesta să fie utilizat exclusiv în scopuri demonstrative și de validare.

Dezvoltarea experimentală nu include modificările de rutină sau periodice aduse produselor, liniilor de producție, proceselor de fabricație, serviciilor existente și altor operațiuni în curs, chiar dacă modificările respective ar putea reprezenta ameliorări;

13) **Inovare de proces** înseamnă punerea în aplicare a unei metode de producție sau de livrare noi sau îmbunătățite semnificativ (inclusiv modificări semnificative de tehnici, echipamente sau "software"), excepție făcând schimbările sau îmbunătățirile minore, creșterea capacităților de producție sau de prestare de servicii prin adăugarea de sisteme de fabricație sau logistice care sunt foarte asemănătoare cu cele utilizate deja, încetarea utilizării unui proces, simpla înlocuire sau majorare a capitalului, schimbări rezultate numai din modificarea prețurilor factorilor, personalizarea producției, localizarea, schimbările regulate, sezoniere și alte schimbări ciclice și comercializarea de produse noi sau îmbunătățite semnificativ;

14) **Intensitatea ajutorului** înseamnă valoarea brută a ajutorului, exprimată ca procent din costurile eligibile, înainte de deducerea impozitelor sau a altor taxe. Costurile eligibile se susțin prin documente justificative clare, specifice și contemporane cu faptele. Ajutorul plătit în mai multe tranșe se actualizează la valoarea lui în momentul acordării. Costurile eligibile se actualizează la valoarea pe care o au la momentul acordării ajutorului. Rata dobânzii care trebuie aplicată la actualizare este rata de actualizare aplicabilă la data acordării ajutorului. Intensitatea ajutorului se calculează pentru fiecare beneficiar;

15) **Întreprindere în dificultate** înseamnă o întreprindere care se află în cel puțin una din situațiile următoare:

- (a) În cazul unei societăți comerciale cu răspundere limitată (alta decât un IMM care există de cel puțin trei ani sau, în sensul eligibilității pentru ajutor pentru finanțare de risc, un IMM aflat la 7 ani de la prima sa vânzare comercială care se califică pentru investiții pentru finanțare de risc în urma unui proces de diligență efectuat de un intermediar financiar selectat), atunci când mai mult de jumătate din capitalul său social subscris a dispărut din cauza pierderilor acumulate. Această situație survine atunci când deducerea pierderilor acumulate din rezerve (și din toate celelalte elemente considerate în general ca făcând parte din fondurile proprii ale societății) conduce la un rezultat negativ care depășește jumătate din capitalul social subscris. În sensul acestei dispoziții, „societate cu răspundere limitată” se referă în special la tipurile de societăți menționate în anexa I la Directiva 2013/34/UE (1), iar „capital social” include, dacă este cazul, orice capital suplimentar.
- (b) În cazul unei societăți comerciale în care cel puțin unii dintre asociați au răspundere nelimitată pentru creanțele societății (alta decât un IMM care există de cel puțin trei ani sau, în sensul eligibilității pentru ajutor pentru finanțare de risc, un IMM aflat la 7 ani de la prima sa vânzare comercială care se califică pentru investiții pentru finanțare de risc în urma unui proces de diligență efectuat de un intermediar financiar selectat), atunci când mai mult de jumătate din capitalul propriu așa cum reiese din contabilitatea societății a dispărut din cauza pierderilor acumulate. În sensul prezentei dispoziții, „o societate comercială în care cel puțin unii dintre asociați au răspundere nelimitată pentru creanțele societății” se referă în special la acele tipuri de societăți menționate în anexa II la Directiva 2013/34/UE.
- (c) Atunci când întreprinderea face obiectul unei proceduri colective de insolvență sau îndeplinește criteriile prevăzute în dreptul intern pentru ca o procedură colectivă de insolvență să fie deschisă la cererea creditorilor săi.
- (d) Atunci când întreprinderea a primit ajutor pentru salvare și nu a rambursat încă împrumutul sau nu a încetat garanția sau a primit ajutoare pentru restructurare și face încă obiectul unui plan de restructurare.
- (e) În cazul unei întreprinderi care nu este un IMM, atunci când, în ultimii doi ani:
 - Raportul datoriei/capitalului propriu al întreprinderii este mai mare de 7,5; și

- Capacitatea de acoperire a dobânzilor, calculată pe baza EBITDA, se situează sub valoarea 1,0.

16) **Întreprinderi mici și mijlocii (IMM)** sunt întreprinderile care respecta criteriile prevazute în Anexa I la Regulamentul (UE) nr. 651/2014. În schema de față, micro-întreprinderile sunt încadrate în categoria întreprinderilor mici;

17) **Întreprinderi mari** sunt întreprinderile care nu îndeplinesc criteriile prevazute în Anexa I la Regulamentul (UE) nr. 651/2014;

18) **Produse** – bunuri sau servicii destinate pieței.

19) **Organizație de cercetare (și diseminare) a cunoștințelor** înseamnă o entitate (cum ar fi universitățile sau institutele de cercetare, agențiile de transfer de tehnologie, intermediarii pentru inovare, entitățile de colaborare fizice sau virtuale orientate spre cercetare), indiferent de statutul său juridic (organizație de drept public sau privat) sau de modalitatea de finanțare, al cărei obiectiv principal este de a efectua în mod independent cercetare fundamentală, cercetare industrială sau dezvoltare experimentală, sau de a disemina la scară largă rezultatele unor astfel de activități, prin predare, publicare, sau transfer de cunoștințe. În cazul în care entitatea desfășoară și activități economice, finanțarea, costurile și veniturile activităților economice respective trebuie să fie contabilizate separat. Întreprinderile care pot exercita o influență decisivă asupra unei astfel de entități, de exemplu, în calitate de acționari sau asociați, nu pot beneficia de acces preferențial la rezultatele generate de aceasta;

20) **Personal cu înaltă calificare** înseamnă personalul având studii superioare și cel puțin 5 ani de experiență profesională relevantă, care poate include și formarea în cadrul unui doctorat;

21) **Servicii de consultanță în domeniul inovării** înseamnă servicii de consultanță, asistență și formare profesională în ceea ce privește transferul de cunoștințe, achiziția, protecția și valorificarea activelor necorporale, utilizarea standardelor și a reglementărilor care le conțin;

22) **Servicii de asistență în domeniul inovării** înseamnă furnizarea de spații de lucru, bănci de date, biblioteci, cercetare de piață, laboratoare, etichetare de calitate, testarea și certificarea calității în scopul dezvoltării de produse, procese sau servicii mai eficiente;

23) **Servicii de consultanță în domeniul cooperării** înseamnă consultanță, asistență și formare în vederea realizării de schimb de cunoștințe și experiență și a îmbunătățirii cooperării.

24) **Servicii de sprijin legat de cooperare** înseamnă furnizarea de spații pentru birouri, site-uri internet, bănci de date, biblioteci, cercetări de piață, manuale, documente de lucru și documente model.

25) **Studiu de fezabilitate** înseamnă evaluarea și analiza potențialului unui proiect care urmărește să vină în sprijinul procesului decizional, evidențiind în mod obiectiv și rațional punctele forte și punctele slabe ale acestuia, oportunitățile și amenințările, și identificând resursele necesare pentru punerea în practică și, în ultimă instanță, perspectivele de succes ale acestuia;

26) **Subvenție (grant)** – transfer nerambursabil de resurse din bugetul de stat către un anumit domeniu sau anumite întreprinderi, în schimbul respectării anumitor condiții.

CATEGORII DE CHELTUIELI în funcție de destinația acestora, admise la finanțare din bugetul de stat în cadrul programului (în conformitate cu **HG. Nr. 134/2011**)

Categoriile de cheltuieli pentru activități de cercetare-dezvoltare și de stimulare a inovării, care pot fi finanțate de la bugetul de stat, sunt următoarele:

- a)** cheltuieli cu personalul;
- b)** cheltuieli cu logistica;
- c)** cheltuieli de deplasare;
- d)** cheltuieli indirecte (regie).

Cheltuielile cu personalul includ:

- a)** salarii și venituri asimilate salariilor, potrivit legii;
- b)** contribuții aferente salariilor și veniturilor asimilate acestora, potrivit legii.

Cheltuielile cu logistica includ:

- a)** cheltuieli de capital;
- b)** cheltuieli privind stocurile;
- c)** cheltuieli cu servicii executate de terți.

Cheltuielile de capital includ:

- a)** imobilizări corporale: dotări, echipamente, mobilier, calculatoare și accesorii și altele asemenea, conform legii;
- b)** imobilizări necorporale: programe de calculator, licențe, brevete și altele asemenea, conform legii.

Cheltuielile privind stocurile includ:

- a)** materii prime;
- b)** materiale consumabile, inclusiv materiale auxiliare, combustibili utilizați direct în cadrul proiectului, piese de schimb, semințe și materiale de plantat sau furaje;
- c)** obiecte de inventar;
- d)** materiale nestocate;
- e)** energia și apa utilizate în mod direct în cadrul proiectului;
- f)** organisme vii, plante sau animale.

Cheltuielile cu serviciile executate de terți includ:

- a)** întreținerea și reparațiile, incluzând amenajarea spațiilor;
- b)** redevențe, locații de gestiune și chirii utilizate în mod direct în cadrul proiectului, incluzând închirierea de spații pentru organizarea de manifestări științifice și închirierea de echipamente, aparatură sau autovehicule necesare proiectului;
- c)** transportul de bunuri;
- d)** cheltuieli poștale și pentru telecomunicații utilizate în mod direct în cadrul proiectului;
- e)** cheltuieli de audit financiar aferente proiectului;
- f)** cheltuieli de acces la arhive, biblioteci, publicații, baze de date și alte surse de informare;
- g)** cheltuieli de publicare;
- h)** servicii pentru teste, analize, măsurători și altele asemenea;
- i)** servicii informatice;
- j)** servicii de expertiză, evaluare, asistență tehnică;
- k)** servicii de întreținere a echipamentelor utilizate în cadrul proiectului;

l) cheltuieli de protocol, exclusiv pentru organizarea de manifestări științifice prevăzute în contractul de finanțare și în limitele prevăzute în contract;

m) servicii de multiplicare;

n) servicii de traducere și interpretare;

o) alte servicii necesare proiectului, prevăzute în contractul de finanțare.

Cheltuielile de deplasare includ:

a) transport;

b) cazare;

c) diurnă;

d) taxe de participare la manifestări științifice și altele asemenea;

e) asigurări de sănătate pentru deplasările în străinătate;

f) taxe de viză și altele asemenea.